R E DE SAN MARTIN 1843
REF. 2

LOS ANDES

DIECISEIS PAGINAS
Incluido Suplemento $ 13,00

Año XCIV | Registro Nacional de la Propiedad Intelectual Año 1974: Nº 1.270.582 | MENDOZA — Lunes 19 de Enero de 1976 | Publicación adherida al Instituto Verificador de Circulaciones | Núm. 31.160

La CGT tratará pasado mañana el tema salarial

Entretanto seguirá considerando los cambios del gabinete

MAR DEL PLATA, 18. (NA). — El tema salarial fue puesto hoy nuevamente en el centro del rebate político nacional por el secretario general de la CGT, Casildo Herreras, al convocar para el miércoles próximo, a las 17 horas, al consejo directivo de la central obrera, con el fin de fijar la posición gremial en las negociaciones que permanecen congeladas desde el jueves pasado, cuando se produjo la reestructuración del gabinete, sin que se requiriera la opinión del sector sindical.

Los máximos dirigentes del movimiento obrero, que han instalado en esta ciudad su cuartel general, deliberaron durante dos horas, desde las 19.45 hasta las 21.45, en el Hotel Royal de la UOM, con la asistencia del ministro de Trabajo, Federico Ruckauf, y del secretario general del Partido Justicialista, Manuel Torres.

Reestructuración

Lorenzo Miguel, Casildo Herreras, José Báez y Oscar Smith, que constituyen lo que se ha dado en llamar el "Comando Central" del gremialismo peronista, resolvieron, además de reactivar el tema salarial acelerar, a través de los dirigentes de extracción gremial que ocupan cargos en la conducción del Partido Justicialista, la reorganización interna de ese movimiento.

La reestructuración tendría por fin evitar que la influencia del diputado Raúl Lastiri, que ha alcanzado, según hicieron notar los sindicalistas, una preponderante gravitación en el gobierno, alcance también a la estructura política del peronismo.

Otro trascendido

Asimismo, trascendió que los gremialistas han considerado que "si bien la designación de ministros es atribución exclusiva de la Presidente, a quien se ratificó adhesión incondicional, la modificación del gabinete debe continuar, alcanzando al ministro de Bienestar Social, Aníbal Demarco y al secretario técnico de la Presidencia, Julio González".

Este trascendido, que señala el propósito de limitar la influencia de los sectores del gobierno ligados al ex ministro José López Rega, fue confirmado cuando el vicepresidente segundo del justicialismo, José Báez, dijo, refiriéndose a la reorganización partidaria, que "algunos que desean demorarla y son justamente aquellos que no tienen votos y le temen a las urnas".

En ese mismo sentido se manifestaron varios gremialistas, al señalar la necesidad de evitar que ejerzan una desmedida gravitación en el gobierno "personas que no responden a ninguna estructura orgánica del movimiento y que sólo son responsables de sus actos ante un pequeño círculo de allegados".

El deseo de los dirigentes gremiales de evitar toda posible interferencia en su contacto directo con la Presidente de la Nación, fue confirmado hoy por Lorenzo Miguel, al declarar que las 62 Organizaciones analizarán la posibilidad de solicitar una audiencia a la jefa del Estado.

Según afirmaron allegados a la cúpula gremial, se resolvió esta noche no cuestionar la figura del nuevo ministro del Interior, Roberto Ares, a fin de asegurar la permanencia en el gabinete nacional de los dos ministros más allegados al sector laboral, Antonio Cafiero y Carlos Ruckauf.

Este último, arribó hoy a Mar del Plata, para inspeccionar, según dijo, la delegación local del Ministerio de Trabajo, aunque ni bien llegó, se reunió durante una hora con Casildo Herreras y participó, después, en el cónclave del hotel Royal.

Sería intención de los dirigentes sindicales permanecer en esta ciudad hasta el martes próximo por la tarde.

Al término de la reunión Casildo Herreras manifestó que el movimiento obrero no considera por ahora la posibilidad de dar a conocer un documento.

Ayer y hoy insistentes versiones habían hecho referencia a la redacción de una declaración del sindicalismo peronista que sería dada a conocer en los primeros días de la semana que se inicia.

El dirigente gremial José Báez, formula declaraciones sobre las deliberaciones en Mar del Plata. (Radiofoto de NA).

Cafiero confía en que habrá coincidencias

Se refirió a las demandas de la central obrera

BUENOS AIRES, 18 (NA). — El ministro de Economía, Antonio Cafiero, destacó su optimismo con respecto a una próxima coincidencia sobre la cuestión salarial, al responder un cuestionario periodístico en el que advirtió que "la aparición de nuevas perspectivas inflacionarias y perturbaciones en el proceso económico", produjeron un atraso en la culminación de las conversaciones.

Cafiero hizo pública la posición de su ministerio frente a un próximo ajuste salarial en momentos en que sus interlocutores, los máximos dirigentes de la CGT, parecen haber desplazado ese tema por el de orden político derivado de los relevos ordenados por la presidente de la Nación en el gabinete nacional.

"Creo —señaló Cafiero durante el reportaje— que es posible hablar de una probable reunión para el martes próximo, ahora, aclaro bien: la búsqueda del arreglo puede durar toda la semana.

El titular de la conducción económica volvió a afirmar categóricamente que no habrá laudo presidencial, y que si la comisión de técnicos de los ministerios de Economía, Trabajo y CGT no consiguen eliminar las divergencias, "el debate salarial quedará zanjado en el alto nivel: entre el ministerio de Economía y la maxima conducción del movimiento obrero".

Sobre la reestructuración ministerial, Cafiero reconoció que lo "sorprendió" y evitó abrir juicio sobre los cambios apuntando que "se trata de una decisión privativa de la Presidente".

El ministro declinó también dar cifras con respecto al porcentaje del incremento salarial "porque ellas ocasionan expectativas de fuerte tipo inflacionario". Aclaró sin embargo que "tanto economía como la CGT consideran que hay que buscar el techo más adecuado teniendo en cuenta las necesidades obreras y las posibilidades de la economía nacional.

Con respecto a la marcha de la discusión, el doctor Cafiero afirmó "que el equipo económico continúa sosteniendo que los 150.000 pesos viejos adelantados en noviembre deben ser descontados del próximo ajuste. "No es que nosotros lo digamos —acotó—. Se trata de un decreto del Poder Ejecutivo elaborado en base a un acuerdo debatido por todas las partes y suscripto por los dirigentes gramiales. Justamente, ese decreto dispondría que en el mes de enero se estudiará el nivel de los precios y los salarios. Es lo que estamos haciendo".

Sobre los puntos que mantienen la divergencia de criterios entre los integrantes de la comisión explicó Cafiero que "se ha superado la fase de discusión acerca de la validez o no de las estadísticas oficiales. Los técnicos de ambos sectores analizan el problema de la estacionalidad real en los meses de noviembre y diciembre para definir el criterio que se seguirá. El empañamiento cino por ese lado, pero confío en que habrá resolución".

Al ser consultado sobre la intención del Ministerio de Economía de restituir a los sueldos el poder adquisitivo de octubre pasado, indicó el ministro que "es posible que ese nivel no sea el más adecuado", esbozando la posibilidad de que el monto en discusión permita superar el nivel del salario real de ese mes.

Durante el diálogo, el titular del gabinete económico trató de aventar las inquietudes que pudieran haber nacido por la prolongación de la discusión salarial, ratificando que cualquier aumento va a ser retroactivo al primero de enero "lo que nos deja un margen para decidir", dijo.

Sostuvo también que "éste no es el único reajuste del año, ya que se harán todos los ajustes necesarios para preservar el salario real".

En otro orden de cosas, el ministro desestimó la existencia de un "impuesto a la inflación", es decir a las ganancias extraídas del ritmo inflacionario, en la nueva legislación impositiva.

"¿Impuesto a la inflación?, una nueva falsedad —afirmó Cafiero— la nueva ley impositiva es la primera ley en los anales de la historia de la legislación tributaria argentina que no castiga al empresario que extrajo ganancias de la inflación. En cambio, si lo hace con el endeudamiento inflacionario, es decir, el empresario que se aprovechó del crédito barato debe pagar".

Finalmente el ministro realizó una aclaración con respecto a la frase "el libro de pases interministerial está cerrado", que versiones periodísticas le atribuyeron.

"La historia de esa frase me ha servido para meditar y creo que, cuando uno contesta a los periodistas debe ser muy cuidadoso —dijo—. Pero esto no lo digo porque falló el pronóstico como se podría llegar a suponer. No. Fíjese: la alusión futbolística me la hizo un periodista que conocía mi afición por ese deporte. Yo contesto que sí. Los diarios reprodujeron, entonces, toda la frase como respuesta mía, pero yo solo dije que sí, porque pensaba que no habría cambios. A mí nadie me había dicho nada. Reconozco que la reestructuración ministerial me sorprendió. Aunque se trata de una facultad privativa de la Presidente.

Finalmente, Cafiero evitó abrir juicio sobre la reestructuración ministerial: "De ninguna manera puedo opinar sobre hechos que fueron producidos dentro de la facultad lógica de nuestra Presidente", concluyó.

Se pronunciaron contra la intervención a Santa Fe 2 partidos políticos

SANTA FE, 18. (NA). — Al tiempo que voceros del partido Línea Popular admitieron que la organización sostendrá la candidatura del actual ministro de Gobierno, Eduardo Enzo Galaretto, como gobernador de la provincia, tanto la democracia progresista como el radicalismo se pronunciaron hoy terminantemente contra la eventualidad de una intervención federal.

Mientras los demoprogresistas aseguran que los gestores de la intervención "sólo son impulsados por su egoísta e irresponsable afan de arrebatar los recursos del poder", los radicales advierten como sospechosa la búsqueda de intervenciones en Buenos Aires y Santa Fe, provincias que representan el 40 por ciento del electorado nacional".

La declaración del partido Demócrata Progresista, respaldada por el bloque de diputados provinciales del sector, expresa que "el desborde, la ineficiencia administrativa y toda la falencia que caracteriza la acción gubernativa del Poder Ejecutivo santafesino, los que son permanentemente señalados desde este sector político, en modo alguno pueden servir de pretexto para el avasallamiento de la autonomía provincial, ya que nada de eso constituye causal de intervención por parte del gobierno nacional".

Acota luego que "los sectores políticos y pseudo sindicales adictos al oficialismo nacional que tanto pugnan por dicha intervención, solo son impulsados por su egoísta e irresponsable afán de arrebatar los recursos del poder para volcarlos en favor de su predominio electoral y en modo alguno preocupados por los verdaderos intereses del pueblo santafesino que, como bien lo sabe por penosas experiencias anteriores, nada bueno debe esperar del "remedio federal".

Por su parte, el comité provincial del radicalismo asegura en una declaración que "no se dan los extremos mínimos exigidos por la Constitución Nacional para que tan siquiera pueda pensarse en una intervención federal".

Dice más adelante el documento radical que "la tentativa de determinados sectores del oficialismo en la búsqueda de intervenciones a Buenos Aires y Santa Fe, provincias que representan el 40 por ciento del electorado nacional, despierta la notoria sospecha de una intención fraudulenta que le permita controlar y presionar la voluntad ciudadana en el futuro proceso electoral.

"Es de comprender —anota más adelante— que la prepotencia, lo arbitrariedad y el fraude están definitivamente erradicados en el país".

Por último, el radicalismo advierte que asumirá en la provincia un estricto rol de control sobre el ejecutivo santafesino para que corrija dentro del ámbito institucional cualquier acto dirigido "a colocar al gobierno al servicio de los fines de su parcialidad política, hoy denominada línea popular".

Isabel Perón recibió a dos funcionarios españoles

BUENOS AIRES, 18 (Télam). — La Presidente de la Nación recibió hoy la visita de los integrantes de la Oficina de Educación Iberoamericana (OEI), organismo con sede en Madrid, que la semana pasada suscribieron convenios sobre ciencia y cultura con la Argentina, en una ceremonia en la Casa de Gobierno, a la que asistió la señora María Estela Martínez de Perón.

Los visitantes, acompañados por el ministro de Cultura y Educación, Pedro Arrighi, asistieron a misa visitaron la cripta donde reposan los restos del teniente general Juan Domingo Perón y la señora María Eva Duarte de Perón. Posteriormente fueron agasajados con un lunch por la jefa del Estado.

Los directivos de la OEI, encabezados por su secretario general, Rodolfo Barón Castro, arribaron con Arrighi a la residencia de Olivos a las 10.45 y fueron recibidos por el jefe de la Casa Militar, capitán de navío Alfredo José Fernández y otros funcionarios de ceremonial de la presidencia de la Nación.

De inmediato los visitantes se dirigieron a la capilla Nuestra Señora de la Merced, donde con la jefa del Estado asistieron a la misa que ofició el capellán del Regimiento Granaderos a Caballo, Héctor Ponzo.

El titular de Trabajo, doctor Ruckauf (centro), abandona en Mar del Plata el hotel donde se aloja. (Radiofoto de NA).

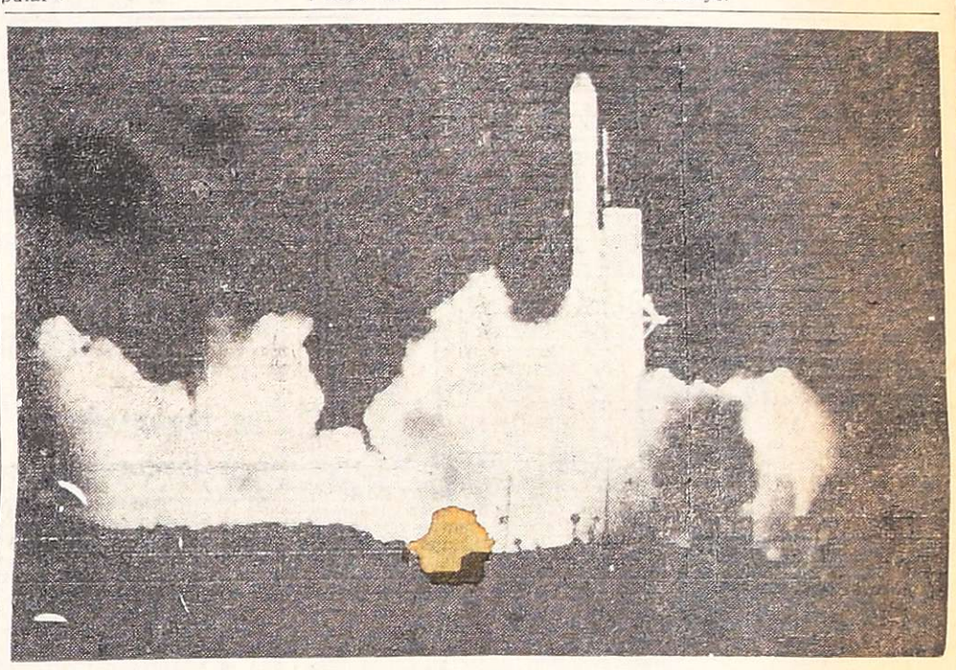

Lanzamiento en Cabo Cañaveral

Un satélite norteamericano-canadiense de comunicaciones es lanzado al espacio desde Cabo Cañaveral. El satélite, el vehículo espacial de comunicaciones más poderoso hasta la fecha, de un costo de 83 millones de dólares, será utilizado para programas educativos en zonas remotas de ambos países. (Radiofoto de UPI).

La reanudación de la actividad parlamentaria crea expectativa

BUENOS AIRES, 18 (NA). — El relevo de Angel F. Robledo de la titularidad del Ministerio del Interior pospondrá seguramente la reanudación de la labor específicamente legislativa del Congreso Nacional que, desde la madrugada del 31 de diciembre, se encuentra en tácito receso.

La sustitución de Robledo reavivó en el ánimo de los legisladores, particularmente de los de la oposición, el peligro de que se decreten intervenciones federales a Buenos Aires y Santa Fe.

El reaseguro —afirman— estriba en demorar la sanción de las leyes tributarias que reclamó insistentemente el Ministerio de Economía.

Entienden los parlamentarios que se oponen a la quiebra del orden institucional en esas dos provincias que el Poder Ejecutivo no podrá clausurar el período extraordinario de sesiones hasta tanto el Congreso Nacional no preste su conformidad al nuevo régimen impositivo.

Sostienen que inmediatamente después de aprobado la Casa de Gobierno dispondrá el inmediato retiro de los restantes temas y, automáticamente, quedará con las manos libres para irrumpir en Buenos Aires y Santa Fe.

Y sin prejuzgar la futura gestión de Roberto Ares, recuerdan que su antecesor rebatió que no existían "razones constitucionales" para disponer el envío de las intervenciones federales y sugirió, en cambio, remitir todos los antecedentes al Congreso Nacional para que esta decidiera.

La formulación de Robledo estaba directamente referida a que el "verticalismo" —que desde hace tiempo exige la destitución de Victorio Calabró y Carlos Sylvestre Begnis— ha perdido el control de las votaciones tanto en el Senado como en Diputados.

Ahora habrá que aguardar las definiciones del ministro Ares para conocer su pensamiento sobre esa doble cuestión provincial.

Mientras tanto el Congreso Nacional continuará "haciendo tiempo" para desesperación del equipo económico que advierte cómo se agudiza el desequilibrio del presupuesto fiscal por la demora en la sanción del incremento en las tasas tributarias.

En la Comisión de Presupuesto y Hacienda de la Cámara de Diputados, donde esas iniciativas se encuentran a estudio, prosiguen despaciosamente las reuniones. Pero no se elaborarán los definitivos dictámenes hasta tanto no se aclare suficientemente el panorama político.

También con lentitud continuarán las tareas de la comisión especial de la Cámara Baja que debe investigar irregularidades en el movimiento de fondos de la Cruzada de Solidaridad (ex Justicialista) y el Ministerio de Bienestar Social.

Lograda la comparencia del ex vicepresidente de la Cruzada, general (RE) Ernesto Fatigatti, está abocada a poralmente a ese la voz que registra y reproduce una cinta magnetofónica.

En el "cassette" están grabadas las declaraciones que formuló en forma exclusiva al diario "Crónica" de Comodoro Rivadavia y que, por su trascendencia, tuvieron merecida difusión periodística.

El miércoles 14, Fatigatti asombró a los investigadores cuando negó enfáticamente que esa voz fuera la suya.

Al margen de este curioso entredicho —que por cierto no tiene precedentes en los anales parlamentarios— la comisión especial aguarda pacientemente que la Cruzada y el Ministerio de Bienestar Social se decidan a remitirle la documentación que desde hace dos meses insiste en reclamarles.

Cuando la obtenga es posible que la investigación adquiera una celeridad que debió lograr desde la constitución de la comisión especial.

Aguárdase una batalla definitiva en Angola

Los aliados se están movilizando con rapidez

LUSO (Angola), 18 (UPI). — Etapa decisiva de la guerra de Angola está tomando forma a lo largo de un frente precario que se extiende por cientos de kilómetros, a través de la parte más estrecha del país.

El Movimiento Popular para la Liberación de Angola (MPLA), al que respaldan Cuba y la Unión Soviética, está enviando al lugar cientos, y quizás miles, de tropas adicionales después de sus contundentes éxitos militares en el norte.

Además, sus aliados cubanos y soviéticos se están haciendo más atrevidos, en busca de una victoria decisiva en el campo de batalla.

El poderío de las fuerzas cubanas se ha reforzado con contingentes adicionales recien venidos de Cuba que están entrando en acción en gran número contra las fuerzas anticomunistas y contra los aliados sudafricanos de éstas.

Por primera vez también, los asesores militares soviéticos han comenzado a acompañar a sus protegidos marxistas a frentes peligrosos, en los que los rusos preferían no aventurarse, según las informaciones recibidas en Luso.

Al acercarse la batalla definitiva, dentro de unos días o semanas, a lo más, esas fuerzas aliadas se están movilizando con gran rapidéz.

El mayor movimiento anticomunista que combate al MPLA: la Unión para la Independencia Total de Angola (UNITA), ha establecido 15 campamentos de preparación militar en el sur del país y ha reducido de tres meses a dos semanas el período de instrucción de reclutas. Además, según las informaciones, está enviando semanalmente a los frentes de batalla contingentes nuevos de unos dos mil hombres cada uno.

Por otra parte, a pesar de los rumores insistentes de que Sudáfrica piensa retirarse de la guerra, todo parecía más bien indicar que está aumentando su apoyo a Unita. Los visitantes han notado un mayor movimiento de fuerzas sudafricanas a lo largo de todo el frnte y también se ha comprobado considerable actividad de la Fuerza Aérea de Sudáfrica en las inmediaciones del cuartel general de Unita, en la población de Silva Porto.

Otras naciones se han sumado al conflicto al empeorar la situación. Zaire (el ex Congo Belga) ha desviado parte de su apoyo al frente sur de Unita, después de que las fuerzas del Frente Nacional para la Liberación de Angola (FNLA) quedaran reducidas a la inercia, prácticamente. La vecina República de Zambia, que decididamente apoya a Unita, está enviándole armamentos, y Nigeria ha comenzado a dar ayuda económica al MPLA, a la vez que ya se dice que podría enviarle tropas para el combate, de su ejército regular de 250.000 hombres.

La oficialidad de las fuerzas de Unita están prediciendo una ofensiva mayor de parte del MPLA dentro de poco, y, a pesar de que los observadores militares independientes están casi seguros de una victoria de los marxistas, el ambiente parece ser sereno y de completa confianza en los dos movimientos anticomunistas.

"Sabemos que la definición está cercana", dijo el comandante de las fuerzas de Unita coronel Samuel Chiwale. "Pero podremos hacer frente a lo que venga".

En las primeras escaramuzas de la semana pasada, las fuerzas de UNITA parecieron sostenerse, con el apoyo de la artillería sudafricana, y reclamaban victorias en los flancos extremos del frente del sur.

Por el oeste, las fuerzas de Unita capturaron la población de Quibala, según se dijo y, por el este, con las de Sudáfrica al frente, estaban haciendo "progresos constantes" al rodear a la guarnición marxista que defiende el estratégico centro feroviario de Teizeira de Sousa, en las inmediaciones de la frontera con Zaire.

La lucha armada era intensa en el sector central, en el que el MPLA tiene concentradas la mayoría de sus fuerzas, reforzadas éstas por los contingentes cubanos y por tanques soviéticos.

Las tropas del MPLA trataron de asaltar el centro ferroviario de Luso pero fueron rechazadas y las fuerzas cubanas ("Todos cubanos sin que se viera un solo negro") estaban asediando la población ferroviaria de Cela, que parecía estar a punto de caer, según se informó.

Soldados del Movimiento para la Total Liberación de Angola, quienes combaten contra tropas que poseen respaldo soviético, tratan de encender sus cigarrillos con un lente de aumento, en una de las calles de Luso. (Radiofoto de UPI).

Los cambios ministeriales y la sucesión presidencial

Especial para N.A. por Luis Garasino

BUENOS AIRES, 18. — La sorprendente, aunque no inesperada renovación del gabinete ministerial, es una decisión cuyas consecuencias finales se podrán apreciar solamente dentro de un marco más amplio proyectado al futuro: el de la sucesión presidencial en las elecciones que deben realizarse a fin de año.

El estupor y desagrado que causó a los gremialistas la renovación del gabinete, se debe fundamentalmente a que ellos esperaban "otra" reestructuración, la cual hubiera sido el punto de partida para el lanzamiento de la fórmula Cafiero-Lorenzo Miguel.

Ahora es evidente que los inspiradores de los cambios, el secretario técnico de la Presidencia, Julio González, y el diputado Raúl Lastiri, que vuelve al primer plano de la realidad política, lanzarán o mejor dicho alentarán el lanzamiento de la reelección de la señora de Perón para el período que debe iniciarse en 1977.

Indudablemente esta decisión ha costado un precio muy alto: el alejamiento de los sectores sindicales, fuerza esencial, desde el punto de vista electoral, del Movimiento Justicialista.

Imagen electoral

Existe datos concretos de que el secretario de Prensa de la Presidencia está ya empeñado en la tarea de preparar una campaña destinada a presentar la imagen electoral de la Presidente, mientras que sectores del peronismo metropolitano preparan un acto público para el 7 de febrero con la consigna de la reelección. También se anunció oficialmente, hace unos días, que la señora de Perón iniciara viajes al interior, comenzando por La Rioja, cuyo gobernador, Carlos Menem, se ha convertido en uno de los voceros del ultraverticalismo.

Por otra parte se estima que los cambios en los más altos niveles no han terminado. Fuentes bien informadas aseguran que en el curso de esta semana renunciará el ministro de Economía, figura estrechamente ligada a los sectores sindicales, desplazados ahora de la esfera de decisión gubernamental.

Los gremialistas continúan reunidos en Mar del Plata, poniendo a punto su estrategia para esta coyuntura, en medio de un gran hermetismo, que deja sin embargo traslucir la profunda preocupación que suscita lo que se considera un retorno en fuerza del lopezreguismo.

Por otra parte, versiones que no fueron desmentidas hasta ahora, indican que la Presidente conversó el jueves con los comandantes generales de las tres fuerzas, significándoles su decisión de promover cambios en todos los dominios. El almirante Massera —al parecer— le respondió que el relevo de los comandantes está dentro de las facultades constitucionales de la jefa del Estado.

Todo esto hace evidente que la Presidente y su círculo están dispuestos a llevar adelante una línea política basada fundamentalmente en la reafirmación de la autoridad indiscutida de la señora de Perón como Presidente de la Nación, inspirada en una especie de consigna del "todo o nada" o mejor dicho "con Isabel todo, sin Isabel nada, incluso el golpe de Estado".

Otra explicación no se encuentra a decisiones destinadas a promover una reelección, que comienzan justamente por provocar un distanciamiento con las fuerzas gremiales, elemento decisivo en toda estrategia electoral del peronismo. O lanzar una reelección por parte de un gobierno que debió adelantar las elecciones, cuando las tensiones políticas habían llegado a un grado peligroso, en diciembre pasado.

La posición de la Iglesia

Dentro de este panorama especialmente complicado, donde se verán los cambios más inesperados en materia de apoyos y alianzas, resulta significativa la actitud de la Iglesia. Ningún observador pudo creer que la visita realizada por la Presidente a la Nunciatura Apostólica, donde "casualmente" se encontraba monseñor Humberto Mozzoni, uno de los más influyentes diplomáticos del Vaticano, fue puramente protocolar.

Por otra parte trascendió que el jueves pasado, la noticia del cambio en el gabinete sorprendió a Casildo Herreras, secretario general de la CGT, justamente cuando iba a entrevistarse con el nuncio, monseñor Pío Laghi.

Al parecer la Iglesia ve con alarma la situación nacional, caracterizada por la violencia y la confusión política, a la que se añade una sustancial dosis de deterioro económico. En consecuencia inició un vasto operativo político, tendiente a lograr una disminución de las tensiones y a un acercamiento entre el gobierno y los factores de poder: empresarios, sindicatos, Fuerzas Armadas, etc. Se trataba de un ambicioso programa de conciliación nacional, en que todos cederían un poco, para hacer frente unidos al problema de fondo de la violencia subversiva, sin excluir la negociación.

Dicho proyecto se refleja en las diversas homilías y documentos emitidos por los obispos con motivo del Día Universal de la Paz, al término de 1976 y, en este sentido, el mensaje de monseñor Raúl Francisco Primatesta, de Córdoba, es la más completa de las exposiciones sobre ese proyecto.

Sin embargo, fuentes informadas insisten en que hasta ahora las negociaciones no cristalizaron, como parecería probarlo el rumbo tomado por la conducción gubernamental, que la ha llevado a distanciarse perceptiblemente de los más importantes factores de poder que aseguran su estabilidad.

Perette censuró la reforma del gabinete

La calificó de un "multiplicador de inseguridad"

BUENOS AIRES, 18 (NA). — El senador radical Carlos Humberto Perette criticó los cambios de ministros dispuestos por la Presidente de la Nación y aseguró que "esa decapitación ministerial, que tal vez seguirá en otras áreas, es evidente que se convierte en un multiplicador de inseguridad, que sólo conforma al grupo reducido de amigos y a sectores familiares que han reaparecido al amparo de un renovado lopezrreguismo".

En declaraciones periodísticas, el líder parlamentario de la oposición aludió también a una reciente reunión de legisladores y relevantes figuras del radicalismo realizada en su despacho del Senado Nacional, rechazando que se hubiera planteado discrepancia alguna.

En dicha reunión, explicó Perette, "se actuó con un amplio sentido de fraternidad y armonía partidaria, a la vez que con el ánimo de contribuir —con su pleno conocimiento5— a una acción común y concordante con la dirección partidaria, lo que desestima todo confusionismo tendiente a crear supuestos o inexistentes enfrentamientos o posiciones incompatibles".

Pareciera obvio que indirectamente, Perette aludiera así al criterio sustentado en esa reunión proclive a la convocatoria de una asamblea multisectorial que el jefe partidario, Ricardo Balbín, había negado horas antes.

Al referirse a la reciente crisis de gabinete, sostuvo que "ha sido una decapitación de cuatro ministros que merecieron la plena ratificación casi ayer es un índice —acotó— del desgobierno y de la nueva dominación del grupo reducido de poder, que tiene mucho de "golpe de palacio" y que inicia una cuenta que todavía no está cerrada".

Siguió diciendo el líder radical que esos relevos forman "parte del sistema de marchas y contramarchas que se ejecutan por parte de un grupo que domina el mando y que ni siquiera puede involucrar a todo el justicialismo".

"Nosotros —subrayó— rechazamos la antinomia entre peronismo y antiperonismo, como la que quieren fabricar contra 18 años anteriores, de los cuales participaron muchos que la invocan.

"Sin embargo surgen ahora nuevas proscripciones entre los propios sectores de los que detentan el poder, aparte que reviven inaceptables proscripciones administrativas que sólo pueden decidirse por vía del Parlamento o del Poder Judicial.

"Se ha cesanteado "sin preaviso" a un ministro del Interior como el doctor Robledo, cuya gestión se centró en la defensa de la autonomía de Buenos Aires y en la búsqueda del diálogo con todos los sectores", puntualizó.

Asimismo criticó los otros tres relevos y llamó la atención sobre la importancia de mantener "la comprensión entre la civilidad, las Fuerzas Armadas, el ejercicio del poder y la vigencia institucionalizadora".

En otra parte de sus declaraciones Perette expresó que "esto va cada vez más mal para el país; todo se agrava: la crisis crece; se intentan nuevas restauraciones de figuras y dominaciones que parecieran superadas".

Tras indicar que "se olvida que el país está antes que nadie", aseguró en sus críticas que "se confunde gobernar con mandar o con dominar arbitrariamente, se desconoce que todos los sectores quieren el triunfo del país y no el fracaso de un proceso institucional —que defendemos— que no tiene nombre propio".

También expresó que "la institucionalización no tiene apellido determinado y nadie puede pretender su "propiedad" absoluta y excluyente", para dejar luego sentado que "pareciera que se trabaja como en permanente provocación golpista desde algunos sectores afines al poder, de la misma forma como la guerrilla predica la suplantación de las instituciones republicanas de la Nación".

Por último, Perette abogó por la defensa del Parlamento y de "la acción única de la civilidad y de las Fuerzas Armadas" y afirmó que "no hay peor subversión que el desgobierno, la insensibilidad frente a la crisis total que se vive y la ambición de poder puesta por encima de las instituciones permanentes, que jamás pueden ser inmoladas".

Miles de portugueses se congregaron en un sector de Lisboa ante la promesa de grupos de izquierda de establecer un mercado de suministro de alimentos a bajo precio. Más de 5.000 personas concurrieron, pero se vieron decepcionadas por ser la cantidad de alimentos en venta muy escasa. (Radiofoto de UPI).

Se acentúa la falta de alimentos en Portugal

LISBOA, 18 (UPI). — Miles de portugueses, con una bolsa en la mano, acudieron hoy en tropel a la "plaza de la cebolla", en el centro de Lisboa, en respuesta a las promesas de la extrema izquierda de que podrían comprar allí productos agrícolas, a precios reducidos. Pero lo que había en el improvisado mercado no bastó para satisfacer al crecido número de compradores.

Mucho antes de la hora señalada para la apertura del mercado, el público comenzó a afluir, llegando finalmente a sumar hasta 5.000 personas, en la esperanza de poder adquirir productos a mitad del precio que rige en los mercados normales.

Los organizadores mantuvieron a raya a la muchedumbre concentrada ante relativamente pequeñas existencias de frutas y verduras. Un agricultor solto un silbido y exclamó: "tanta gente para tan poca mercancía".

El suceso subrayó la frustración del consumidor portugués frente al programa de austeridad establecido por el gobierno, que ha resultado en el alza de precios de las subsistencias, en la elevación de impuestos y en la congelación salarial.

Sólo las personas que se hallaban en las primeras líneas de la multitud pudieron llenar sus bolsas, antes de que las existencias se agotaran. En varias ocasiones, la gente rompió los cordones, pese a los esfuerzos de los organizadores por mantener el orden en el mercado.

Los organizadores dijeron que se trataba de una manifestación "simbólica", con ánimo de demostrar que los altos precios de los comestibles no hay que atribuírselos a los granjeros o a los campesinos sino a los intermediarios.

En contraste con los que pudieron hacer sus compras, la mayoría de quienes se quedaron sin hacerlas se quejó de que los organizadores no hubieran hecho arreglos para poder ofrecer suficientes cantidades para satisfacer toda la demanda.

Un hombre mirando de soslayo al material impreso de tendencia extremista allí en venta, refunfuñó y dijo: "Eso no me interesa. Lo que quiero, es poder comprar lo que necesito para comer".

La apertura del "Mercado del pueblo" siguió a sendas manifestaciones de la extrema izquierda, en la noche del viernes, y de los comunistas, ayer, para protestar contra la carestía de la vida y la congelación de los niveles de salarios decretada por el sexto gobierno provisional, dominado por los socialistas.

Kissinger viaja hoy a Moscú

WASHINGTON, 18 (Télam-DPA). — El canciller norteamericano Henry Kissinger abandonará mañana Wáshington con destino a Moscú, donde durante tres días intentará lograr un segundo acuerdo con la URSS sobre limitación de armas estratégicas.

Otro tema importante de las negociaciones que mantendrá con Leonid Brezhnev, será la cuestión de Angola, tras haber advertido hace días a Moscú del peligro para la distensión bilateral que entraña una continuada intervención soviética en el país africano.

Según sus propias palabras, Kissinger ha obtenido del Kremlin la "clara promesa" de mostrar una actitud más flexible por lo que hace a las conversaciones "Salt", lo mismo procetió el por lo que hace a Estados Unidos.

Punto clave de las diferencias de criterios es la manera de incluir en el nuevo convenio el bombardero soviético "Backfire" y a un nuevo tipo de cohete dirigible norteamericano.

Camino de Moscú, Kissinger hará escala en Copenhague. Al regreso de la URSS, visitará en Bruselas el Consejo de la OTAN y, acto seguido, se trasladará a Madrid para entrevistarse con el rey Juan Carlos Primero de España.

Posición sobre el armamentismo

MOSCU, 18 (UPI).— En vísperas de la visita del secretario de estado norteamericano Henry A. Kissinger, la Unión Soviética declaró hoy que está comprometida a lograr un alto en la carrera de armas.

Y agregó que la distensión soviético-norteamericana depende de ese logro.

En el primer comentario soviético sobre la visita, el diario "Pravda", vocero oficial del Partido Comunista, aseguró que a menos que se establezca una limitación en las armas estratégicas, "todo progreso en las relaciones soviético-norteamericanas podría perder su significado".

Pero también reafirmó Pravda la inflexible línea soviética sobre Angola, y criticó los acuerdos de paz parciales propuestos por Kissinger para el Levante.

El Tratado de Limitación de las Armas Estratégicas (SALT) y la acción soviética en Angola, que el alto funcionario estadounidense tildó de "totalmente inexcusable", serán los principales tópicos de discusión durante su visita del martes y miércoles.

Chispazos

Por IAN

La lluvia de ayer trajo alivio a la población de la Capital

BUENOS AIRES, 18 (Télam). — La agobiante temperatura que ayer debieron soportar los argentinos, inauguró, al menos entre los porteños, la moda del "semi streaking" y el "descalzo look". Poco después de las 20, con 31 grados cuando la humedad ascendía a 53 por ciento y la presión estaba 8.6 milímetros debajo de los normales 760 mm., numerosos porteños mostraron por la elegante Florida, sus torsos desnudos, mientras que las mujeres paliaban la hinchazón de pies, llevando los zapatos en las manos.

Pero como dice el refrán... "no hay mal que dure cien años", y hoy a la mañana llegaron las lluvias, trayendo un respiro entre los supérstites, que por razones de trabajo o pesos, no tuvieron más remedio que permanecer en la ciudad, anhelando las costas atlánticas u otras.

Cientos de agobiados porteños que, desde tempranas horas, se habían instalado en la Costanera y diversas piletas del Gran Buenos Aires, preparándose para soportar una jornada como la de la víspera, debieron levantar campamento, interrumpir sus domingueros picnics, para regresar, presurosos, a sus hogares, a cerrar puertas y ventanas y evitar "inundaciones".

Las salas cinematográficas, bastantes poco concurridas por la baja calidad de los films y lo elevado de los precios de las entradas, volvieron a poblarse de espectadores.

Los televisores volvieron a funcionar como en las mejores épocas del video argentino y los chicos, debieron dejar sus "bicis", patines, pelotas y paletas, para "recluirse" entre cuatro paredes.

Pero la lluvia— que hasta el momento ha caído en cantidad de 15 milímetros—, fue recibida al principio con alborozo por los porteños. Poco después los expertos del Servicio Nacional de Meteorología volvieron a angustiar a los sufridos habitantes de esta Santa María de los Buenos Aires.

Las precipitaciones que fueron motivada por "una zona inestable originada ayer en la provincia de Buenos Aires, Sur del Litoral, Córdoba y Cuyo", tienden a finalizar, el cielo a despejarse y las posibilidades de "la o el" calor, a pender nuevamente sobre los transpirados cuerpos porteños.

Mientras termómetros y barómetros marcaban a las 17 de hoy 25,4 grados, 86 por ciento de humedad y una presión de 751,6 mm. los experbos del centro de pronóstico, no auguraban, precisamente, una jornada respirable para la semana laboral que comenzará mañana.

En una región de la Unión hubo 40 grados bajo cero

NUEVA YORK, 18. (UPI. — En el día más frío de este invierno, la temperatura bajó al nivel sin precedentes de 40 grados centígrados bajo cero en las montañas de Adirondcak del estado de Nueva York.

En la ciudad de Nueva York propiamente tal, la temperatura fluctuó entre 5 bajo cero y 14 grados bajo cero durante el día. Se trata de una ola de frío seco, con cielos despejados y soleados.

El intenso frío también se hizo sentir en el medio oeste y sur de Estados Unidos.

En varias ciudades y en las regiones rurales, el agua se congeló en las tuberías y por todas partes se veían automóviles varados, por haberles fallado las baterías o no poder maniobrar sus conductores la caja de velocidades.

Llegaron a Mar del Plata, en 48 horas, 70 mil turistas

MAR DEL PLATA, 18 (Télam). — Más de 70 mil turistas arribaron a esta ciudad en las últimas 48 horas por las distintas vías de acceso, informó la policía caminera.

Los veraneantes llegados para pasar el fin de semana, utilizaron 11.435 automóviles, 187 micros, 24 trenes y 12 aviones.

En otro orden de cosas, en el casino central, 18.393 apostadores jugaron por valor de 64.482.920 pesos, con una ganancia para la banca de 16.025.432 pesos.

En el anexo dos del Hotel Provincial, 667 personas, a su vez movieron fichas por un monto de 11.139.200 pesos, con un beneficio para lotería de 255.000 pesos.

También en esta ciudad se observó ayer una considerable afluencia de apostadores a las salas de entretenimientos del complejo "Nuevo Casino".

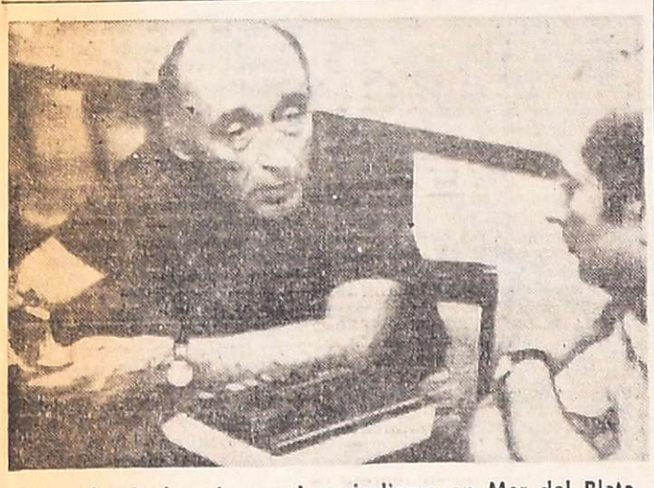

Formula declaraciones al periodismo en Mar del Plata el dirigente político Francisco Manrique. (Radiofoto de NA).

No existe ningún llamado a elecciones, dijo Manrique

MAR DEL PLATA, 18 (NA). "Nadie en el país ha sido citado a ninguna contienda electoral; hasta ahora, lo único que hay es una versión del gobierno a través del Ministerio del Interior, que no deja de ser una información oficiosa, puesto que no existe aquí ninguna convocatoria; tan poco sería es que el propio gobierno no ha manifestado que está discutiendo la fecha; tan poco sería es, que el propio gobierno está tratando de modificar la Ley de los Partidos Políticos".

Así se expresó aquí el dirigente del Partido Federal, Francisco Manrique, que agregó: "aquí no existe ninguna convocatoria, lo que hay es una especie de entretenimiento para que los argentinos nos distraigamos, mientras el gobierno sigue sumando escándalos en sus filas internas convirtiendo al país en una danza para sus partidos internos".

Con respecto a los dirigentes gremiales reunidos en esta ciudad, Manrique recapituló la situación del siguiente modo: "hasta hace pocos días había un grupo llamado "A" que estaba en oposición a un grupo llamado "B". Aparentemente, el tema eran las intervenciones a Calabró y Sylvestre Begnis. Uno de ellos quería que se interviniera y el otro que no se interviniera. Un grupo era Robledo —la figura más significativa— y el otro grupo era Miguel más Lastiri".

"Bueno —siguió— en un momento dado, el grupo Miguel-Lastiri vence al grupo Robledo, pero cuando ese grupo termina con Robledo, dentro del mismo surge la mejicaneada en la cual el grupo Lastiri ha logrado un mejor triunfo parcial".

"Y ahora —concluye— nos encontramos en una nueva subdivisión. Aliados de hace cuatro días para terminar con Robledo, están buscando mejores posiciones en el futuro que viene. Es decir que Miguel habrá ganado treinta y Lastiri ganó cincuenta. Es decir que ahora hay la lucha de los de treinta contra los de cincuenta. Después que gane uno de los dos grupos veremos que se separan otra vez, porque realmente esa es la ley que se cumple dentro de un oficialismo que está siendo devorado por sus afiliados".

Falleció el compositor Hollaender

MUNICH, 18. (Télam-EFE). — Murió hoy en una clínica de Munich el compositor alemán Friedrich Hollaender, creador de algunas de las canciones que hicieron famosa a Marlene Dietrich y autor de la banda sonora de numerosos films.

Hollaender contaba 79 años. Su muerte se ha producido a consecuencia de un fallo cardiaco, después de haber permanecido varias semanas en tratamiento en una clínica local ,informaron hoy sus familiares.

Fue levantado un paro ferroviario

BUENOS AIRES, 18 (NA). — Los obreros del Ferrocarril Belgrano, levantaron este mediodía el paro de 24 horas que habían iniciado ayer en reclamo de custodias para el personal de guardatrenes.

La medida de fuerza se cumplió sin incidentes y provocó que el Ferrocarril Belgrano, en el tramo comprendido entre Villa Rosa, al norte de la provincia de Buenos Aires, y Retiro, no prestara servicios en ese lapso de tiempo.

Los guardatrenes del Belgrano, en los últimos tiempos, han sido objeto de diversas agresiones físicas, por lo que han solicitado que se impongan custodias policiales en los servicios de pasajeros.

Resurgió en España la actividad guerrillera

Continúa la ola de huelgas y secuestros. Fueron detenidos por la policía prominentes abogados

MADRID, 18 (Télam-Reuter-Latín). — España inició hoy una nueva semana de intranquilidad con el resurgimiento de la actividad guerrillera y el arresto de unas 50 personas —incluidos prominentes abogados— tras el allanamiento de un chalet realizado por la policía en la madrugada.

En el norteño país vasco el gobierno se veía acosado por la acción guerrillera después del secuestro del hijo de un industrial y la muerte de un guardia civil alcanzado por la explosión de una bomba.

Varios abogados del principal estudio jurídico laboral de Madrid —entre los que figura la conocida Cristina Almeida— fueron detenidos durante el allanamiento policial, dijeron fuentes informadas. El chalet pertenece al abogado Ignacio Montejo, que en momentos de producirse la irrupción festejaba su cumpleaños.

Los arrestos se agregaron al allanamiento, hace cuatro días, de la sede de la Hermandad Obrera de la Acción Católica, episodio en el cual 140 personas fueron detenidas y acusadas de preparar una huelga general.

Las fuentes dijeron que la mayoría de los arrestados en esa ocasión ya habían sido liberados.

La amenaza de quedar bajo régimen de conscripción militar pende sobre los trabajadores de los ferrocarriles del Estado, afectados por huelgas parciales en demanda de mejores salarios.

Unos 1.400 trabajadores de trenes de larga distancia realizaron ayer una huelga "de sentado" en el comedor de la concurrida estación madrileña de Atocha.

El rey Juan Carlos utilizó la táctica de la conscripción militar, ideada por el extinto generalísimo Francisco Franco para aplastar huelgas, cuando tuvo que hacer frente a un paro de empleados postales la semana pasada.

Aunque los trabajadores telefónicos han vuelto al trabajo, siguen las laboriosas negociaciones con los empleados de bancos, obras en construcción, fábricas metalúrgicas y trenes subterráneos urbanos, estos últimos afectados recientemente por una huelga de cuatro días.

En el país vasco, fuentes allegadas a José Luis Arraste, de 26 años, secuestrado por cuatro sujetos armados cinco días atrás, informaron que una misteriosa voz telefoneó anoche para decir que no se pague el exigido rescate de 100 millones de pesetas —casi 1.7 millones de dólares— y asegurar que Arraste será liberado ileso.

A temas de la actualidad política se refirió Alende

Papel de la CGT; el caso Giol y futuras elecciones

BUENOS AIRES, 18 (NA). — Para Oscar Alende —primera figura del Partido Intransigente— las actuales circunstancias políticas nacionales, señalan que estamos ante "la tercera etapa de la resistencia nacional". Cree que aún no se puede opinar sobre el cambio de gabinete, pero estima que "las responsabilidades del Poder Ejecutivo, en tal aspecto, son correlativas con las del actual ministro Cafiero, en la bodega estatal de Mendoza, según lo acaba de especificar el Tribunal de Cuentas de esa provincia.

Al comentar el malestar originado en la cúpula sindical por no haber sido consultada con respecto al cambio de gabinete, Alende dijo a Noticias Argentinas que "yo pregunto, dónde dice la Constitución que para nombrar ministros hay que consultar a la CGT y a las 62 Organizaciones. Por otra parte —enfatizó— según la tesis del ministro Ruckauf, los dirigentes tienen razón hasta cuando se equivocan y, en este caso, más todavía".

"De manera que pienso —continuó Alende— que los cegetistas verticalistas han de ser coherentes con una tesis que les obliga a aceptar las directivas impuestas "desde arriba sean buenas o malas, consultas o inconsultas".

Con respecto a los interrogantes que se abren sobre el futuro inmediato de la provincia de Buenos Aires, Alende no estimó ni desestimó las posibilidades de una intervención federal a sus poderes, sino que dijo que "ese es un pleito interno entre Calabró y Miguel, sobre el que nosotros no opinamos, que se cuezan en su salsa...".

El dirigente máximo del PI, cree que de aquí a las elecciones, el país conocerá diversas e inesperadas alternativas, lo cual le hace señalar que "las alianzas electorales se darán en su hora sobre la base de dos grandes corrientes, una revolucionaria y transformadora, y otra continuista y contrarrevolucionaria". Añadió que "antes se deben conocer las reglas de juego, es decir la convocatoria a constituyentes, ley electoral y estatutos de los partidos políticos".

Al ser interrogado sobre posibles alianzas entre civiles y militares, Alende dijo que "la civilidad y las Fuerzas Armadas tienen responsabilidades y deberes perfectamente prefijados. Entonces lo que este tipo de alianza —puntualizó— es una redundancia porque las Fuerzas Armadas deben sentirse, y se sienten solidarias con un proceso democrático y constitucional".

Alende no opinó definidamente sobre el reciente cambio de gabinete. Advirtió que "en un país presidencial como éste, las responsabilidades caen sobre la Presidente, que debe saber elegir sus ministros, y si no hay que analizar la raíz política de un hecho como el que consignaron los diarios cuando el Tribunal de Cuentas de Mendoza, fijó las responsabilidades del actual ministro Cafiero en irregularidades cometidas en la bodega estatal de esa provincia, cuando éste era interventor federal. Ahora, ante el cambio ministerial, es cuestión de esperar y observar".

Rescataron a 2 náufragos de un buque desaparecido

LONDRES, 18. (Télam - Reuter - Latín). — Dos sobrevivientes del gigantesco buque mercante "Berge Istza", de 227.556 toneladas, desaparecido misteriosamente en aguas del Pacífico Sur en diciembre último, fueron hallados en buen estado de salud por un pesquero japonés, informó la agencia de rescate nipona.

El buque fue partido por tres explosiones, según informó la agencia naviera Lloyd's de Londres.

Una intensa búsqueda lanzada poco después de la desaparición de la enorme nave no arrojó ningún resultado.

Sus propietarios indicaron que el buque estaba asegurado en 27 millones de dólares, convirtiéndose con su hundimiento en el mayor naufragio del mundo.

El mercante llevaba una tripulación de 32 hombres, y no se tuvieron noticias hasta ahora sobre la suerte corrida por los restantes marinos.

Los dos náufragos, que señalaron que estuvieron a la deriva en su bote de salvamento por espacio de unos 20 días, dijeron que estaban pintando la cubierta del "Berge Istza" cuando se produjeron las explosiones.

La nave siniestrada llevaba un cargamento de 180.000 toneladas de mineral de hierro.

Su último mensaje fue radiado el 9 de diciembre, cuando se encontraba navegando a 100 millas al sudoeste de las islas Mindanao, de las Filipinas.

Un demente dió muerte a tres mujeres, hirió a un hombre y se suicidó

TRELEW, 18 (NA). - Conmueven todavía a esta ciudad los ecos del sangriento episodio que protagonizó en la tarde de ayer un joven con signos evidentes de alteración mental, que sembró el terror en una céntrica pizzería, cuando armado de un revólver dio muerte a tres mujeres que se encontraban en el local y —finalmente—, acorralado por la policía se suicidó en el baño del establecimiento.

El trágico suceso comenzó alrededor de las 17 de ayer, en momentos en que Oscar Omar Bustamante, argentino, de 24 años, se encontraba en compañía de dos amigos en una mesa de la pizzería Cabildo, situada frente a la plaza principal de Trelew.

Repentinamente Bustamante se levantó y rápidamente extrajo de sus ropas un revólver calibre 22, con el que apuntó a los parroquianos de las mesas vecinas, que se quedaron petrificados en sus lugares.

Sin tiempo a que se produjera ninguna reacción, Bustamante disparó a la cabeza de Silvia Muñoz, argentina, de 20 años.

Silvia Muñoz cayó bañada en sangre sobre el piso del local y el asesino se dirigió a la mesa en la que se encontraba una pareja e hizo fuego contra Sara Góngora, argentina, de 27 años, que cayó mortalmente herida.

Se dirigió nuevamente a la mesa de Silvia Muñoz, su primera víctima y le hizo un nuevo disparo. La joven que la acompañaba, Francisca Amalia Decima, de 21 años, trató entonces de alejarse del agresor.

Bustamante la persiguió y desde unos cinco metros le hizo un certero disparo que también

Luego de ello, el asesino corrió hasta un baño de la pizzería en el que se encerró en momentos en que algunos parroquianos alcanzaban a salir de su estupor y se dirigían a buscar a la policía.

Cuando la comisión policial llegó al establecimiento Bustamante se mantenía encerrado y se decidió lanzar gases lacrimógenos para provocar su salida, pero apenas comenzaron a arrojarlos se escuchó un disparo en el interior del baño.

Al entrar los agentes, provistos de máscaras antigases, encontraron al múltiple asesino caído en el suelo y con un balazo en la cabeza.

Sacudió zonas de Grecia un fuerte temblor

PREVEZA (Grecia), 18. (UPI). — Un violento temblor sacudió hoy la zona de Preveza y la isla de Leffas en el noroeste de Grecia, pero no causó desgracias ni daños.

El sismo, registrado a las 5.13 PM (15.13 GMT) y que duró varios segundos, se sintió asimismo en la periferia de esa zona, incluyendo la isla de Skorpios, residencia que fuera del hoy fallecido magnate naviero Aristóteles Onassis.

PEDRO FORTUNY SA

Y AHORA EN BUENOS AIRES CON PLANTA DE MONTAJE

su seguro volcador

ENTREGA INMEDIATA
FACILIDADES

REPRESENTANTE EN CUYO
JOSE F. VENTURINI
B. DE LOS ANDES 5762
RODEO DE LA CRUZ
Gllén. - Mza.

Avda. CASEROS 7600
T.E. 397745-ROSARIO

JUBILACIONES
—Asesoramiento trámites ante las Cajas.
—Regularización deudas previsionales.
LEYES SOCIALES
—Libros Sueldos y Jornales
Horario: 8 a 12 y de 17 a 21
ORG CONTABLE "ELECE"
GUTIERREZ 567 - LOCAL 5
TEL. 251167 - MENDOZA
6|1|F|38837|Pte.|A

LUJAN WILLIAMS
FINANCIERA
COMUNICA
a sus inversores que pueden concurrir por sus oficinas, hasta el 30/1/76, a reconvertir a las NUEVAS TASAS DE INTERES los Certificados de Depósitos a Plazo Fijo Intransferibles, vigentes al 30/11/75, de acuerdo a lo dispuesto por el Banco Central de la República Argentina.
Horario: De 8 a 12 y de 16 a 20 hs.
COMPAÑIA FINANCIERA
LUJAN WILLIAMS s. a.
NECOCHEA 450 - Teléfonos 254204 y 254343 - MENDOZA
18|1|F|19|D

Señor Industrial Gráfico
La Cámara de Industriales Gráficos de Mendoza, invita a Ud. socio o no socio de la misma, a la Asamblea Extraordinaria informativa sobre
COSTOS Y PRESUPUESTOS
que se realizará en su sede de calle Ituzaingó 1958, mañana martes a las 21 horas.
En la misma se distribuirán folletos de consulta.
CONCURRA, EXPONGA SUS IDEAS Y ASI ELEVAREMOS NUESTRO NIVEL INDUSTRIAL
LUIS E. FLORES
Secretario
EXEQUIEL E. MOREL
Presidente

La situación del gabinete, los salarios y el área empresaria

BUENOS AIRES, 18 (NA).— El ciclón político que sopló en la semana anterior, después de la reestructuración del gabinete, puede tener una réplica de similares dimensiones en la que se inicia, pero dentro del ámbito gremial. Durante todo el fin de semana continuó elaborándose en Mar del Plata la estrategia que seguirán los dirigentes de la CGT frente al crecimiento de la influencia del "lopezreguismo" en el gobierno. Y, como consecuencia de las decisiones que sean adoptadas, puede vislumbrarse una nueva crisis ministerial en el horizonte, en cuyos remolinos caerían las carteras de Trabajo y Economía.

Y... después el salario

Las urgencias de la elección presidencial, aún corrida para las postrimerías del año, está alentando al movimiento de esta máquina entre los dos extremos de la apetencia: el político y el sindical. El paso adelante dado por el sector político en desmedro del sindical, determina la presión de éste y promete multiplicar las dificultades gubernamentales en la semana que se inicia. Los propios voceros de los gremios, corridos rápidamente hacia Mar del Plata en este fin de semana, anticipan que, a semejanza de aquel 27 de junio de 1975, cuando la concentración masiva de Plaza de Mayo dio por tierra con la influencia de José López Rega en el gobierno, en estos días puede producirse un hecho similar.

Ninguno de ellos anticipa, sin embargo, que la concentración masiva pudiera encararse en estas jornadas en que el sol de enero alcanza el cénit, pero advierte cada uno que la actitud de intransigencia de los dirigentes sindicales puede llegar, si no a la ruptura, al borde de ella, al menos. Una conducta desafiante y enérgica contra la política del grupo que alienta Lastiri, puede significar la rápida desaparición de la escena gubernamental de los ministros de Trabajo, Carlos Ruckauf, y de Economía, Antonio F. Cafiero, cuyos destinos están unidos a los gremios.

Ese es el peligro que encierra la semana para los dirigentes gubernamentales, quienes tienen, además, el tema quemante de la modificación salarial sin resolver. Pero no solamente la demora conspira ahora contra la solución, sino que el propio estancamiento que han tenido los entendimientos entre los miembros de la comisión de sindicalistas y representantes oficiales, parece alargar el desenlace al llevar las diferencias a un plano superior.

Ya no es solamente la estadística la que se interpone en el camino de las soluciones. Ahora están por medio la orientación de los ministros que la Presidente de la Nación acaba de designar en su gabinete en desmedro de los que dirigían los entendimientos políticos con los gremios.

Semana, pues, ésta de definiciones y de esclarecimientos en la cual los sucesos pueden precipitarse rápidamente hacia el desenlace, pendiente aún la solución de la claridad mental del nuevo ministro del Interior a quien le tocará probar su eficacia como conductor político del gobierno.

Si este entendimiento en el plano político aflora rápidamente a la superficie, habrá oportunidad entonces de que el aumento de salarios, a partir del primero del corriente mes, pueda concretarse rápidamente. De lo contrario, las esperas se prolongarán.

Las tarifas que aguardan

Al acecho de esa solución política y salarial se cuentan los empresarios del transporte colectivo, quienes han logrado audiencia con el secretario de Programación y Coordinación Económica, ingeniero Guido Di Tella, para mañana, a las 18. De esa reunión participarán las principales autoridades de la Cámara Empresaria del Auto Transporte de Pasajeros y de la Cámara Gremial de Autotransporte de Pasajeros de la Provincia de Buenos Aires, las dos entidades que nuclean al número mayor de empresas del transporte colectivo en esta capital y sus alrededores. No obstante, también estarán representados los de larga distancia.

Todos ellos estiman que en esa oportunidad dejarán definidos los términos del reclamo de aumento tarifario que han solicitado, pero no creen, en cambio, que la decisión sea adoptada de inmediato. Faltará el lapso de espera necesario para conocer el aumento general de salarios que se impondrá, a la postre, ante el reclamo formulado por la CGT. Después de anunciarse ese aumento general —que los entendidos ubican en un 15 por ciento para todos los que se desempeñan en relación de dependencia— se decidirá el aumento que corresponderá a la tarifa del transporte, cuya modificación los técnicos admiten.

La tarifa correspondiente a la primera sección sería llevada entonces de los 300 pesos actuales a los 450 y cada una sección posterior sería incrementada en 100 pesos viejos sobre su valor del aumento. La escala es más complicada en el caso de los colectivos que desarrollan sus servicios en la provincia de Buenos Aires y en los de media y larga distancia, pero las proporciones serían similares a este índice general.

Los comerciantes se quejan

Las autoridades de la Confederación General del Comercio han convocado a un plenario de federaciones para el día de mañana, a las 16, en su sede de la calle Rivadavia 115, de esta capital.

El temario propuesto para la asamblea alcanza a todos los aspectos de la protesta empresaria para el desenvolvimiento de la actividad gubernativa. En este orden ha sido enunciado:

1º) El fuerte crecimiento de la presión tributaria, a nivel nacional, provincial y municipal, lo que implican un desaliento para la actividad productiva nacional. 2º) Las altas tasas de interés, que resultan un incentivo de las inversiones especulativas. 3º) El establecimiento de horarios comerciales en distintas zonas, que no responden a un razonable criterio económico y que perjudican a vastos sectores de la población, y 4º) La posible parcialidad con que se manejan en algunas esferas oficiales.

Este último punto tiene su destinatario cierto en la conducción económica.

Se lucha en los suburbios de la capital del Líbano

Cruentos combates por el control de dos puentes

BEIRUT, 18 (UPI). — Fuerzas cristianas que se movilizaban a pie o en diversos tipos de vehículos lanzaron un ataque total contra posiciones musulmanas y palestinas en la zona de los Bajos del matadero de esta capital, en las primeras horas de hoy, librando batallas mano a mano en las estrechas y serpenteantes calles de tierra. El audaz y fiero movimiento está encaminado a alcanzar las costas del río y asegurar el control de dos vitales puentes que dan paso hacia el este.

El segundo acuerdo de cesación del fuego concertado en los últimos dos días no consiguió materializarse y en calles de esta capital y en las afueras se sucedían los choques violentos que dejaron en total por lo menos 40 muertos y 88 heridos en las últimas 24 horas, según informaron las autoridades policiales.

Con estas cifras los totales de víctimas en nueve meses de lucha fratricida llegan a 9.000 muertos y 19.000 heridos.

A lo largo y lo ancho de todo el país se sucedieron los episodios de violencia mientras los izquierdistas mantenían su asedio contra las localidades de Damour y Saadyat, en el sur, atacaban varias estaciones policíles y una cárcel en el norte del país, y chocaban con tropas del ejército acantonadas en los alrededores de Zahle, la tercera ciudad en importancia en este país, ubicada al este de esta capital.

Pero la lucha más violenta del día se produjo en un suburbio de humildes casuchas de chapas de zinc y madera en el barrio de Karantina, al Norte de esta capital, entre el puerto y la boca del río Beirut, a lo largo de la costa del Mediterráneo.

Renunció el premier

BEIRUT, 18. (UPI.. — El primer ministro libanés Rashid Karamí, renunció hoy, a la vez que los musulmanes izquierdistas hacían un llamamiento a la "guerra santa" después de que las fuerzas cristianas derechistas asaltaran la barricada palestina de Karantina, a la que destruyeron por completo.

Karamí, que es musulmán, renunció a los siete meses en el poder como primer ministro. Su renuncia parecía poner fin a toda esperanza de paz en la guerra civil del Líbano que comenzó hace nueve meses.

Carmine Ferretti (izq.), es conducido por policías fuera del chiquero dentro del cual fue retenido por sus padres durante 60 años, en las cercanías de Atri, Italia. (Radiofoto de UPI).

Liberado luego de 60 años de "confinamiento"

ATRI (Italia), 18 (UPI). — Hace sesenta años un niño llamado Carmine Ferretti se enfermó con un severo caso de meningitis, la que lo dejó mudo y mentalmente retardado.

Sus padres, que a duras penas sobrevivían a la miseria trabajando una pequeña granja en las montañas de los Abruzos, encerraron al niño en el chiquero de los cerdos y lo alimentaron con lo elemental para mantenerlo con vida. Y ahí permaneció todos esos años hasta que los carabineros (policía nacional) oyó rumores sobre su existencia y comenzaron a investigar.

El largo confinamiento de Carmine Ferretti terminó ayer cuando los carabineros lo trasladaron a un hospital después de acusar a su hermano y a dos sobrinos de apresamiento ilegal, agravado por el hecho de que la víctima era un débil mental.

Cuando las autoridades llegaron a la granja familiar y le preguntaron a Fiorángelo Ferretti, de 73 años, dónde se encontraba su hermano, Ferretti los condujo a un corral de cerdos vecino a su casa y les señaló una portezuela, diciéndoles: "ahí está Carmine, adentro".

Las autoridades dijeron que el cadvérico Carmine Ferretti estaba agazapado como un animal sobre un montón de paja en una celda de 4 metros.

El hermano dijo que al morir sus padres, habían colocado a Carmine Ferretti en el chiquero y que lo dejaron al cuidado suyo y de sus hijos, Gabriele y Luigi.

La policía dijo que los tres cobraban la pensión de 46.800 liras 66 dólares) que el Estado pagaba a Carmine Ferretti y que además ganaban otras 50.000 liras (83 dólares), en sus labores agrícolas.

Cuando la policía preguntó a los Ferretti si querían acompañar a Carmine al hospital, ellos rehusaron diciendo que tenían que cuidar a los animales.

Daños y heridos a raíz de una explosión

Vista aérea del sector de una planta de producción de aerosoles, de Cumberland, Estados Unidos, que sufrió los efectos de una explosión. Dos paredes se derrumbaron. No hubo muertos pero varios trabajadores debieron ser hospitalizados. (Radiofoto de UPI).

La misión comercial de Rumania llegó al país

BUENOS AIRES, 18 (Télam) De acuerdo con lo anticipado arribó hoy a Buenos Aires una misión comercial de Rumania presidida por el ministro secretario de Comercio Exterior y de Cooperación Económica Internacional de ese país, Nicolae Ionescu.

Sus miembros establecerán contacto con los responsables de la conducción económica argentina a fin de analizar el intercambio comercial y la cooperación entre ambas naciones.

Las negociaciones han de constituir la primera reunión de la comisión mixta argentino-rumana, oportunamente creada como instrumento idóneo para llevar adelante la tarea conjunta.

La delegación que encabeza el ministro Ionescu está integrada además por el director del Ministerio de Comercio Exterior de Rumania, Emil Fleseriv; dos de los consejeros de ese organismo, Constantin Stavarach y Nicolae Petre; A. Mischie, funcionario del Ministerio de Agricultura; Nicolae Stanciu, del Ministerio de Industria Química y Pansit Teoreanu, de la cartera de Industria Metalúrgica.

La llegada de la delegación rumana se inserta en un vasto intercambio bilateral dinamizado por diversos convenios que incluyeron aportes de la industria, el comercio y la cultura de ambos países.

El impulso que a esas relaciones le diera el teniente general Juan D. Perón cuando ejercía la primera magistratura argentina, tuvo un antecedente importante en mayo de 1973, al arribar a Buenos Aires el ministro de Turismo de la nación europea, Stefan Craciur.

Poco después, en octubre de ese año, se anunció oficialmente aquí la firma inminente de convenios por 500 millones de dólares.

Efectivamente, en febrero de 1974 quedó acordado en Bucarest el suministro por parte de Rumania de equipos industriales e instalaciones, asistencia técnica y el otorgamiento de varias licencias.

Tal circunstancia permitió el reequipamiento y la ampliación del complejo que YPF posee en Comodoro Rivadavia, además de la provisión de una planta de sinter y otra de calcinación de coque para Somisa, a fin que la empresa pudiera completar sus programas de expansión en materia de producción siderúrgica.

Uno de los aspectos más significativos del convenio estuvo dado por la forma de pago, que Argentina cumplirá mediante productos de su industria no tradicional.

Un mes después de la firma de esos documentos visitó Buenos Aires el presidente del consejo de Estado de la República Socialista de Rumania, Nicolae Ceasescu, quien se reunió con el teniente general Perón y suscribió con el primer mandatario argentino un tratado de amistad y cooperación entre ambas naciones.

El siguiente compromiso sería concretado en diciembre de 1974, con un acuerdo referido al transporte marítimo.

El incremento de las relaciones permitió que, en marzo de 1975, una delegación oficial rumana discutiera con empresarios nacionales nuevas formas de complementación.

Los visitantes mostraron interés por elementos tales como el alambre de acero, tubos de acero sin costura y máquinas herramientas de diversos tipos como también por distintos renglones alimentarios.

El año anterior, más precisamente en el mes de abril, esta capital fue escenario de una muestra de la cultura y la artesanía de Rumania, acontecimiento que respondió a las pautas trazadas durante la presidencia del teniente general Perón.

Así, las coincidencias bilaterales trascendían el marco estrictamente comercial para poner énfasis también en la raíz esencial de dos pueblos en desarrollo y en la búsqueda de un lugar de preponderancia en el marco internacional, acorde este último con las potencialidades de ambos países.

La misión Ionescu comenzará sus conversaciones en la semana entrante, lapso durante el cual es posible que se acuerde la firma de nuevos convenios.

BANCO REGIONAL DE CUYO S.a.
EMISION DE ACCIONES - OFRECIMIENTO A LOS ACCIONISTAS DE DERECHO PREFERENCIAL

De conformidad a lo prescripto por el artículo 8º de los Estatutos Sociales y 194 de la Ley de Sociedades Comerciales, se ofrece a los señores accionistas la suscripción de 5.025.934,36 acciones ordinarias, clase "B", de valor nominal de un peso cada una, con derecho a un voto por acción, por el término de treinta (30) días a partir de la última publicación, término en el cual deberán manifestar también la opción al derecho de acrecer. Las acciones emitidas corresponden a los aumentos de capital dispuestos por las Asambleas General Extraordinaria de fecha 9-11-1974 y Ordinaria de fecha 26-9-75. Las solicitudes respectivas deberán presentarse bajo sobre cerrado en las Oficinas de Gerencia General o Gerencia de Casa Matriz y de las distintas sucursales del Banco, antes de las catorce (14) horas del trigésimo día contado a partir del primer día siguiente a la última publicación edictal. La suscripción se ajustará a la siguiente forma de pago: 25 % al contado y el saldo en 10 cuotas mensuales iguales y consecutivas.

EL DIRECTORIO

19|1|F|50057|21|1

PRESTIGIOSA EMPRESA INTERNACIONAL

Desea incorporar para la Sucursal de Cuyo

a) EMPLEADO ADMINISTRATIVO

Que reúna los siguientes requisitos:
* Experiencia no inferior a 2 años en tareas administrativas, en especial referidas a movimientos de Caja y Bancos, trámites bancarios y procesos de cobranzas. Pago a proveedores. Hábil dactilógrafo.

b) EMPLEADO PARA DEPOSITO

* Experiencia anterior en el manejo administrativo y físico de un depósito con numerosos items así como también en la distribución de materiales a clientes, control de niveles de stock, etc.

Para ambos puestos será imprescindible acreditar estudios secundarios completos y servicio militar cumplido. Edad hasta 27 años. Ofrecemos una remuneración superior a los niveles de Mercado. Las posibilidades de progreso dependerán de la dedicación y responsabilidad personal en el desempeño del puesto. Rogamos a los interesados enviar a la brevedad antecedentes y datos personales a: Sr. GERENTE - Poste Restante Diario LOS ANDES (Nº 20) - Mendoza.

GARANTIZAMOS ABSOLUTA RESERVA

18|1|F|50040|19|1

MBS
MINISTERIO DE BIENESTAR SOCIAL
Secretaría de Estado de Seguridad Social

DIRECCION NACIONAL DE RECAUDACION PREVISIONAL

En la ciudad de MENDOZA, se desea tomar en arrendamiento un inmueble que conste de una superficie útil aprox. de doscientos (200) metros cuadrados, compuestos de local en planta baja y dos o tres ambientes o local en planta baja y primer piso con dos o tres ambientes, dos (2) baños como mínimo, luminosidad natural y amplio acceso ubicado en la zona comprendida entre las calles Avda. San Martín, 25 de Mayo, Pedro Molina y Las Heras.

La oferta deberá contener los antecedentes que posibiliten su análisis, y como mínimo, importe mensual del alquiler, ubicación y metros cuadrados del inmueble ofrecido en la ciudad de MENDOZA.

Las propuestas deberán remitirse en sobre cerrado en el que se indicará: "LICITACION LOCACION INMUEBLE AREA FISCALIZACION MENDOZA" a la DIRECCION NACIONAL DE RECAUDACION PREVISIONAL, Paseo Colón 329 - Piso 2º Oficina 208 - CAPITAL FEDERAL, hasta las 17,30 horas del día 29 de enero de 1976.

EXPEDIENTE Nº 277.325/75.

19|1|F|50114|20|1

Aceptamos Representación en Bs. Aires

Disponemos oficina muy bien instalada con 2 líneas de teléfono, aire acondicionado, en pleno centro (zona bancaria) para atender en exclusividad.

Escuchamos proposiciones.

ABSOLUTA RESERVA

Escribir por carta únicamente a: C. V. L.

Rafael Hernández 2814
2º - 5º BUENOS AIRES

19|1|F|50117|19|1

Un revolucionario descubrimiento para cubrir las cargas

COBERTURA PAMPERO® "el cubrecarga"

Mucho más resistente que la mejor lona
¡Aguanta imperturbable años y años del trato más duro! Está fabricada con tela de hilado multifilamento —de alta tenacidad— revestida con componentes especiales. El revolucionario **TEJIDO RECUBIERTO®** de Alpargatas le otorga una resistencia única en toda su superficie y en el anclaje de los ojales.
La cobertura **PAMPERO** es prácticamente indestructible.

100% impermeable
Las filtraciones son imposibles por su impermeabilidad total y porque los paños se unen por soldadura electrónica, impenetrable.

Absolutamente inalterable
No la afecta el sol, la lluvia, el moho, el aire, el granizo, las heladas, el calor, las fumigaciones. Es altamente resistente a la acción de agentes químicos. Su color original se mantiene toda la vida. No absorbe manchas ni humedad.

Práctica para manipular
Su extraordinaria resistencia no impide que sea liviana, flexible y fácil de manipular.

Eternamente nueva
Bajo cualquier clima y con el uso más intenso, se mantiene siempre impecable! (Por durar tanto resulta también más económica).

Antiflama
No propaga el fuego. Más seguridad para su carga.

Puede ser pintada con letras, marcas y leyendas comerciales
La pintura vinílica se adhiere a la perfección, quedando firme e inalterable.

ADQUIERALA EN LOS COMERCIOS AUTORIZADOS O PIDALA A SU LONERO AMIGO
Exija la marca **PAMPERO** impresa en el producto
(Aunque igualmente no puede confundirse: NO EXISTE OTRO MATERIAL SIMILAR).

COBERTURA PAMPERO® "el cubrecarga"

Confeccionada y distribuida bajo licencia por:
AGROQUINT S.R.L., San Luis 2830 - Rosario ALCA S.R.L., Iriarte 2763 Bs. Aires - CASCINO ALBERTO S.R.L., Corrientes 4780 Bs. Aires CARPAS LOS CORREDORES, Bandera de los Andes 2747, San José Mendoza - KAMI S.A., Ocampo 850 - Rosario - LABORA & CIA S.C.A., Juan B. Justo 2000 - Mar del Plata - PILETIN S.A., Ramon Falcón 4634 - Bs. Aires - SUCESORES DE ELIAS BEDRAN E HIJOS, Arteaga - Pcia. de Santa Fe ROGELIO DIEZ, Félix San Martín 1091 - Neuquén.

ALPARGATAS S.A.I.C. - EMPRESA ARGENTINA QUE PRODUCE PARA EL PAIS DESDE 1885

LOS ANDES
Fundado el 20 de Octubre de 1882 por el Dr. Adolfo Calle
Directoras:
Carmen Usandivaras de Calle
Elcira Videla de Schiappa de Azevedo
MENDOZA, LUNES 19 DE ENERO DE 1976

La movilización del empresariado

En el deseo de llamar la atención de las autoridades sobre el actual estado de las empresas, la Confederación General Económica resolvió hace algunos días disponer una movilización en todo el país. Casi espontáneamente las distintas entidades empresarias del interior del país han hecho oír su voz por lo que estiman un avance fiscalista de peligrosas consecuencias para la actividad económica. La falta de repercusión que hasta ahora tuvieron esas expresiones en el ámbito oficial constituye necesariamente un motivo de inquietud que es preciso analizar.

Nuestro régimen impositivo ha sufrido el disloque de las distintas conducciones desde muchos años atrás, acumulando las diferentes concepciones que en sus respectivas oportunidades trataron de enmendar situaciones especiales. Así aparecen a esta altura de los acontecimientos algunas características negativas, tales como el avance de la Nación sobre las provincias en cuanto a la distribución de regalías, impuestos que tuvieron el carácter de transitorios y luego fueron incorporados definitivamente a la extensa lista de gravámenes, entrega obligada de los recursos naturales para servir a centros distintos del lugar al cual pertenecen, excesivas exigencias a la implantación de nuevas actividades industriales, falta de equidad en el establecimiento de condiciones de venta de los productos base de materia prima y otras deformaciones similares.

Se suma a estas circunstancias la multiplicación del proceso inflacionario, con las dificultades para el mantenimiento de presupuestos y las dificultades en la reposición de mercaderías. Un panorama así crea serias dificultades de estabilidad, aún cuando la cantidad de trabajo no decaiga o se incremente como ocurre en algunos casos (construcción). La denuncia de los empresarios se refiere a una progresiva descapitalización que va señalando el aumento de dificultades para el futuro, previéndose consecuencias inciertas.

Frente a la repetición del proceso en el año recién iniciado, con un programa de aumento impositivo y de costos en los servicios a cargo del Estado, se desea escuchar definiciones precisas. Solamente así es factible la acción productiva y evitar la evidente retracción que se está verificando.

La Federación Económica de San Juan ha formulado el planteo referido al caso particular de las provincias dondes las dificultades se ven desde un panorama todavía más conflictivo. Hace hincapié en las marcadas diferencias surgidas entre los porcentajes aprobados en el caso del aumento del vino y los correspondientes a otros productos que se consumen en el orden local.

La solución inmediata no puede ser otra que incentivar el esfuerzo de los hombres del interior, estableciendo condiciones que no signifiquen un permanente desfasaje. El mejoramiento de las condiciones abrirá otras perspectivas de fuentes de trabajo y mano de obra, mientras habrán de cimentarse las posibilidades de desarrollo regional y la radicación de nuevas industrias.

La declaración del ente sanjuanino resume su posición en el párrafo final que expresa lo siguiente: "Los empresarios del interior del país estamos dispuestos a trabajar con profunda fe y dinamismo en poner nuestra cuota aparte en el sacrificio que requiere la reconstrucción de lo destruido, transformar nuestras empresas en los nervios motores del proceso de producción necesario, pero consideramos que el sacrificio debe ser compartido por todos los sectores de la vida nacional, con el claro y primer ejemplo de una conducción racional, eficiente, justa y de proyección futura por parte del gobierno nacional y de todas las provincias argentinas".

Tropas de montaña desfilan rindiendo honores.

Conmemoróse la partida del Ejército de los Andes

El gobierno de la Intervención Federal en Mendoza y las Fuerzas Armadas evocaron el 159º aniversario de la partida del Ejército de Los Andes. La ceremonia central —concretada en el cerro de la Gloria— fue presidida por el interventor, general Pedro León Lucero y los comandantes de VIII Brigada de Infantería de Montaña Cuyo y IV Brigada Aérea con asiento en El Plumerillo, general José Alberto Maradona y brigadier José Carlos González Castro.

La comitiva oficial fue integrada por los ministros de Gobierno, Obras y Servicios Públicos, Hacienda y Economía; el jefe de la Policía Provincial; miembros de la Suprema Corte de Justicia; representantes de la Confederación General del Trabajo y 62 Organizaciones; comisionados municipales; funcionarios de distintas áreas del Estado; la reina Nacional de la Vendimia 1975 y delegaciones de la Junta de Estudios Históricos de Mendoza y Asociación de Damas "Pro Glorias Mendocinas".

El interventor federal y los jefes militares revistaron las tropas y elevaron el emblema nacional. La Banda de la VIII Brigada de Infantería de Montaña Cuyo, ejecutó la marcha "Aurora" y las estrofas del Himno Nacional.

En la explanada principal del conjunto escultórico que recuerda al prócer, al pueblo de Cuyo y distintas etapas de la gesta emancipadora, el obispo auxiliar de la Arquidiósecis de Mendoza, monseñor Rafael Rey, rezó una misa de campaña.

Al concluir el oficio religioso fueron colocadas ofrendas florales por: "Pueblo y gobierno de Mendoza"; "Fuerzas Armadas", "Municipalidad de la Capital de Mendoza", "Policía de Mendoza", "Confederación General del Trabajo" y "Consulado de Chile".

Resaltaron la trascendencia de la jornada el comandante de la VIII Brigada y el Interventor Federal. Ambos trazaron los grandes lineamientos que definieron la hazaña del general José de San Martín y sus huestes al cruzar el macizo andino para libertar a Chile y Perú y condenaron enérgicamente a la subversión.

El general Maradona señaló: "Estos valles y estas cumbres, son mudos e insobornables testigos de la partida del glorioso Ejército de los Andes, integrado por valientes que abrasados por su inquiebrantable fe en Dios y en su justicia, no vacilaron en tributar sus vidas, en aras de la libertad".

"Criaturas, que con patriótica actitud guerrera buscaron la plenitud de la paz, para sí para los pueblos hermanos de América, que anhelaban la condición de ser libres".

Al referirse al prócer, enfatizó: "Desdeñó honores; renunció a los fastuos y al poder; llegó al ostracismo voluntario en bien de la tranquilidad de su patria; su norte fue el desinterés para pelear sin paga y sin botín; coraje para vencer peligros y miedo; audacia como compañera de la imaginación creadora; sinceridad en la creencia para superar el error propio; templanza para afrontar momentos amargos y prudencia para fijar metas realizables y no utópicas".

Habla el general Pedro León Lucero.

"Ejemplos para nuestra reflexión"

Tras exaltar los ponderables valores que identifican al pueblo de Cuyo, sus hombres y mujeres en la programación y ejecución del plan del general San Martín, el comandante de la VIII Brigada de Infantería de Montaña Cuyo, analizó la realidad del país definiéndola con los conceptos:

"Sirvan estos ejemplos para nuestra reflexión y quede grabado en nuestra memoria, que a pesar de los errores, de las caídas de los falsos mitos, perduran en la comunidad argentina los valores de los hombres puros. Que no caben las improvisaciones, los egoismos, la irresponsabilidad, la transferencia de errores al adversario. El país no dará frutos fáciles a los impacientes, tribuna a los mentirosos, paz a los delincuentes, ni aliento a los hombres sin voluntad".

"La patria asiste azorada a la acción iniciada por los liquidadores de adentro y de afuera, no sólo a la lucha ideológica sino también armada, la artera y ruin que tiene por escenario desde los montes tucumanos hasta los confines patagónicos, pero a pesar de tales embates mantiene vivo el espíritu necesario para reagrupar las fuerzas, dar la gran batalla y con ella obtener el triunfo final".

"Los profetas sin destino, los engañados, los corruptos, los delincuentes, los traidores a la patria, han formado huestes depredadoras que avanzan estrellándose contra pechos argentinos que no aceptan ni aceptarán sus doctrinas, que quieren sólo a su bandera celeste y blanca, a su suelo con esquemas sanmartinianos llenos de heroísmo y desinterés". Cerró la alocución, con la enunciación de un juicio del escritor Ricardo Rojas'.

Del interventor

El general Lucero, ubicó su discurso esencialmente en una relación cronológica histórica de los acontecimientos que se suceden desde la partida del Ejército de los Andes hasta el ostracismo voluntario del Santo de la Espada.

"Estamos aquí —afirmó— reunidos para evocar la gesta gloriosa que San Martín emprendiera desde la tierra mendocina y en medio de enormes dificultades. Aquí nació la luz de su resolución estratégica, aquí se formó el Ejército que la cumplió con rigurosa precisión desde el día en que salió de Mendoza para recorrer caminos y dar batallas desde Uspallata al Chimborazo, desde Picheuta hasta Río Bamba y hasta la vuelta del Libertador, triste y enfermo pero cubierto de gloria, seguido de su escolta, su recuerdo en los que quedaron allá lejos pensando quizás en el silencio con que cubriría su grandeza".

"Y no puedo apartarme de la tentación de traer a nuestros días este ejemplo de la historia que es innegable maestra de los pueblos. Para nutrirnos con ese ejemplo y afrontar las actuales dificultades con inspiración sanmartiniana".

"El actual momento argentino es grave. Pero no era menos grave el que afrontó San Martín en ese entonces".

"Las montañas que debemos cruzar los argentinos de hoy resultan mucho más pequeñas que esta gigantesta cadena que cruzó San Martín. Pero así como él no hubiera podido cumplir su gesta emancipadora al frente de una horda, tampoco nosotros podremos lograr nuestros objetivos si no asumimos el ejemplo sanmartiniano cristalino y elocuente: austeridad, orden, disciplina, planificación precisa, con ejecución prolija, desinterés, patriotismo y renunciamiento.

El orador finalizó invocando al Padre de la Patria para que, desde su pedestal en la historia, nos inspire a los argentinos de hoy".

El final de la ceremonia lo constituyó un desfile militar. Las tropas, al mando del mayor Ricardo Felipe Mattaloni, jefe de la Compañía de Arsenales de Montaña 8, rindieron los honores de estilo.

Descentralización del ACA posibilitará mejorar y ampliar servicios

"El propósito de perfeccionar en todo lo posible la eficiencia servicial del Automóvil Club Argentino, como asimismo el de imprimir la máxima agilidad a las funciones directivas y administrativas en cada región geográfica, ha llevado a sus autoridades a poner en marcha un plan destinado a descentralizar el desenvolvimiento de las actividades de la entidad en todo el ámbito nacional".

Así sintetizó el programa de federalización en que está empeñada la institución, el presidente de la divisional Nº 5 del ACA, ingeniero Miguel Monserrat, en una reunión con periodistas.

El funcionario prosiguió señalando que "los objetivos de este cambio fundamental en la estructura organizativa de la entidad pueden considerarse entres planos; el administrativo-funcional; el relacionado con el personal y el institucional.

"En cuanto al primero de ellos, se tiende a perfeccionar al máximo la calidad de los servicios en cada una de las zonas, aplicando criterios de organización y conducción empresarial en la utilización de los recursos. En lo que concierne al personal, el plan que comentamos tiende a armonizar en grado óptimo las actividades y las relaciones entre distintos sectores del país, que en la organización anterior dependía de distintas áreas.

Auxilio con motocicletas

La reestructuración, sostienen los directivos del ACA, incluye la extensión de servicios, como la instalación de varios centros de aviación para urgencias médicas en la divisional Córdoba y en otros lugares a determinar. En las grandes ciudades del interior, de acuerdo con la densidad del tránsito, también se pondrá en marcha el auxilio mecánico con unidades motociclísticas, como complemento del que se presta con camiones grúa. En Mar del Plata este servicio funciona oficialmente desde el 10 de enero.

La reorganización prevé también la instalación de nuevas escuelas de mecánica y de conducción y tránsito; facilidades para que los socios puedan trasladarse desde su provincia hacia cualquier punto del país; la promoción de la educación vial en las escuelas primarias y la expansión de los servicios de seguro; cheques de viajeros; vales de nafta; campamentos (con la colaboración del capital privado) y refuerzo del auxilio mecánico en las provincias de mayor afluencia turística.

En estos momentos la descentralización ya se encuentra en funcionamiento en las divisionales con asiento en Tucumán, Paraná, Córdoba, Mar del Plata y Mendoza y a muy corto plazo se pondrá en igual situación a las siete restantes.

Se tiene previsto, comentaron los directivos, la creación de una divisional autónoma que tendría su base de operaciones en las islas Malvinas.

Los planes de Mendoza

El ingeniero Monserrat estuvo acompañado durante la conferencia de prensa, del secretario de la filial Mendoza, escribano Antonio Sampieri; el gerente de la divisional, Jorge Appiolaza y el jefe de zona, Pedro Alberto Nasif.

En lo que respecta a la divisional Mendoza, los funcionarios que tienen la responsabilidad de dirigirla describieron así los planes a encarar.

"En forma inmediata —expresó el secretario Sampieri— se realizará una encuesta entre asociados para que expresen sus opiniones sobre los servicios al automóvil que se prestan en la sede de San Martín y Amigorena.

"La siguiente encuesta estará destinada a conocer el grado de eficiencia o no sobre los restantes servicios que se ofrecen en la filial, como ser: informes en general, suministro de hojas de rutas, trámites sobre la realización de excursiones locales e interprovinciales y habilitación de camping. Estas consultas facilitarán a la divisional su futuro accionar y nos darán una idea de las prioridades a establecer en cada caso".

Servicios prioritarios

Finalmente el ingeniero Miguel Monserrat y el jefe de zona, Pedro A. Nasif, reseñaron el impulso que recibirán algunas de las actuales prestaciones y esbozaron la posibilidad de crear una escuela de conducción.

Como se sabe, la divisional número cinco incluye las provincias de San Juan, Mendoza, San Luis, el norte de La Pampa y el sur de La Rioja. Su base de operaciones se encuentra en la capital mendocina.

Siniestros: Como parte de esta descentralización, se están finalizando los estudios necesarios y los contactos con la Caja Nacional de Ahorro y Seguro a fin de otorgar facultades a las divisionales para que junto con la citada caja y las comisiones de filial, resuelvan l amayoría de los siniestros producidos en su jurisdicción.

Concretado ello los asociados se verán sumamente beneficiados por la rapidez en la realización de toda la tramitación relacionada con el tema.

Servicios al automóvil: Se estudiará la posibilidad de prolongar los servicios de gomería y mecánica en horarios nocturnos, mientras dure la temporada de verano. Además está en estudio la ampliación de la red servicial.

Educación vial: Con el objeto de ampliar el panorama en lo que respecta a educación vial, en nuestros salones se exhibirán películas y diapositivas relacionadas con el tema, especialmente para las escuelas primarias y secundarias, para lo cual por intermedio de la Dirección General de Escuelas se cursarán las correspondientes invitaciones. Asimismo se distribuirá material que para estos casos proporciona en forma gratuita el ACA.

Escuela de conducción: Es intención de la divisional estudiar la posibilidad de crear en Mendoza la escuela de conducción para sus asociados y familiares, para lo cual previamente se tratará de obtener mediante contactos con autoridades oficiales, los lugares adecuados para el desarrollo de esta actividad.

Cámping: Se dará impulso a la ampliación de este servicio, ya sea con capitales propios o privados o bien con convenios con las provincias.

Autoridades de la filial Mendoza informan sobre los planes de la entidad. Al frente (saco blanco) el presidente, ingeniero Miguel Monserrat.

Se realiza un estudio de suelos en Gral. Alvear

GENERAL ALVEAR. — Una delegación de técnicos del INTA y del INCYTH se trasladó a este departamento para colaborar en la puesta en marcha de los trabajos sobre mapeo de los suelos y estudios de drenaje a los efectos de resolver los graves problemas que afectan este suelo.

El grupo estuvo compuesto por los técnicos Ricardo Luis Bagini y José Darío Benasayag —de la Estación Experimental Regional Agropecuaria Mendoza del INTA— y Pedro Luis Marchevsky y Eduardo Córdoba, en representación del Centro Regional Andino del INCYTH (Instituto Nacional de Ciencia y Técnica Hídrica). En General Alvear trabajan en estos aspectos los técnicos Oscar Valenzuela y Norberto Martini de la Agencia de Extensión Rural del INTA en este departamento y Horacio López, representante de la Sub Delegación de Aguas del Río Atuel del Departamento General de Irrigación.

Este equipo de trabajo, conjuntamente con los productores de la zona y apoyados por la Municipalidad local, comenzó la instalación de freatímetros (tubos especiales utilizados para determinar la altura de la napa freática) y realizó la descripción de los perfiles para la elaboración del mapa básico de suelo. Asimismo, se efectuó un reconocimiento del área a los efectos de planificar adecuadamente los trabajos a realizar. Por último, se convino la remisión de las muestras de suelo y agua que se extraigan para su análisis físico - químico que será realizado en el Laboratorio de suelo y riego de la Estación Experimental Regional Agropecuaria Mendoza del INTA.

Cabe recordar que la iniciación de estos trabajos surgió en una reunión de productores realizada el pasado mes de noviembre en las instalaciones del ex Concejo Deliberante de la Municipalidad de este departamento a la que concurrieron especialistas de Suelo y Riego del INTA San Juan y del INCYTH. Las deliberaciones estuvieron presididas por el director regional del INTA, Ing. Agr. José Vega; el Ing. Agr. Carlos José Fischer, subsecretario de Agricultura y Ganadería, en representación del Gobierno de la Provincia y por el señor Haroldo Omar Felizia, comisionado municipal de este departamento. En esa oportunidad se convino elaborar un programa de trabajo a los efectos de solucionar los graves problemas que afectan al suelo de General Alvear.

Síntesis del accionar de la filial Mendoza

Se detalla a continuación el accionar de la filial Mendoza del Automóvil Club Argentino en los distintos servicios que se prestan a los socios. La estadística corresponde al mes de diciembre del año pasado.

Servicio de auxilio mecánico: Se realizaron 1.181 servicios de auxilio de los cuales 1.091 fueron dentro de la zona gratuita para socios o sea dentro del radio de 15 km. y 90 auxilios a larga distancia a costos muy reducidos.

Mendoza cuenta con 6 equipos de auxilio; 4 de ellos corresponden a Ford F-350; 1 Baqueano doble tracción y un jeep; operándose con una demora en los servicios de 20 minutos aproximadamente.

Venta de combustibles: Estas ventas ascienden en lo que respecta a nafta común a 150 mil litros, nafta súper 330 mil litros y gas-oil 24.000 litros, lo que hace un total de más de 500.000 litros mensuales.

Venta de cubiertas A.C.A. y Good Year: Estas ventas hacen un promedio mensual de 700 cubiertas con un monto que oscila en los 140 millones de pesos mensuales.

Servicio de lavado: Se están realizando en estos momentos un promedio de 2.100 servicios de lavado mensuales de vehículos; a esto se debe incluir aproximadamente 700 servicios de engrase.

Servicio de mecánica: En cuanto al servicio de mecánica que brinda esta filial, principalmente en lo que hace al servicio de mecánica de emergencia, de acuerdo a las estadísticas realizadas, la efluencia de vehículos a esta sección es aproximadamente de 20 a 25 automóviles diarios, acentuándose mucho más en estos meses por la gran efluencia de socios que vienen en viaje de turismo a nuestra provinca.

Estacionamiento: Pese a que esta filial no reúne las comodidades necesarias para brindar a los señores asociados un excelente servicio como la de estacionamiento, más si tenemos en cuenta la ubicación extraordinaria donde se encuentra la filial Mendoza, en estos momentos y pese al problema de que esta dependencia resulta demasiado chica para la cantidad de socios que posee Mendoza, se está efectuando una rotación mensual de 6.000 coches en lo que hace a estacionamiento.

Seguro de automotores: En razón de que el servicio de Seguro de Automotor que brinda la entidad se consdera conveniente ya sea por sus condiciones asegurables y la franquicia conveniente que posee, esta cartera va en constante aumento, siendo el promedio de contrataciones de seguro en Poliza Nº 1 y Póliza Nº 2 (Seguro completo contra todo riesgo) de 300 seguros mensuales aproximadamente; recibiéndose en tramites por denuncia de siniestros a razón de 50 siniestros mensuales.

Turismo Internacional: Durante los meses de diciembre-enero y febrero la cantidad de socios que concurren a nuestras oficinas de Turismo Internacional es digna de recalcar ya que la filial Mendoza, está recibiendo en estos momentos de 50 a 70 solicitudes diarias para efectuar despacho de automóviles al exterior, principalmente a la vecina República de Chile. En la actualidad la demora que se está produciendo es aproximadamente de 5 días para la entrega de la documentación. Esta demora se manifiesta en razón de que el trabajo interno de confección de cada libreta de pasos por aduanas lleva bastante tiempo, pero no obstante se está trabajando con el personal recargado a los efectos de poder brindar al señor asociado un beneficio más de los tantos que brinda la entidad. También se hace mención que dicha documentación le sirve al señor socio para realizar cinco viajes durante el año que dura la libreta de pasos por aduanas.

Turismo Nacional: La filial Mendoza está en estos momentos brindando a los señores socios reservas y ventas de pasajes aereos o marítimos y bodegas para el transporte de automóvil por vía fluvial.

Servicio de aviación: La entidad ha anexado desde hace varios años el servicio de aviación para traslados de enfermos y accidentados a cualquier punto de la República, a tarifas muy reducidas; para tal efecto se encuentran cumpliendo servicio 4 unidades; referente a este servicio en nuestras oficinas le brindamos con detalle el sistema con que se opera en este servicio.

Revista Autoclub: Bimestralmente se hace entrega por medio del correo a los señores asociados de la Revista Autoclub —sin cargo alguno— en donde pueden interiorizarse en todo el turismo nacional e internacional como así también en ella se puede recabar informaciones en todo lo referente a lo que hace a la vida del automovilista; ampliándose la misma con las diversas actividades que desarrolla la entidad para conocimiento de todos los señores socios.

Recreos y campamentos: La entidad en estos últimos años ha dado un gran impulso en lo que hace a fomentar el turismo dentro de la República Argentina, por tal motivo en estos momentos se cuenta con 17 recreos, campamentos y balnearios propios de la entidad más los camping que se encuentran adheridos a todo lo ancho y largo del país.

Red hotelera: Al igual que la red de estaciones de servicio, esta actividad iniciada en los últimos años para promover el turismo, tiene también como principal objetivo fijar ubicación en zona donde aún no ha llegado la acción privada, brindando comodidades a tarifas muy convenientes para socios.

Venta de cheques de viajero: Por convenio suscriptos con el Banco de la Nación Argentina se ha puesto a disposición de los señores asociados los cheques del viajero para evitar riesgos por traslados de dinero en viaje.

Casas comerciales adheridas: Aproximadamente 6.000 casas adheridas en toda la República otorgan descuentos a los socios sobre compras y servicios. La nómina de estas casas adheridas se pueden solicitar en las respectivas dependencias de A.C.A.

Reciprocidad en los servicios: Se mantiene un convenio con todos los Automóviles Clubs del mundo y similares sobre reciprocidad en los servicios que viaja al exterior. Sobre este beneficio se debe informar en las dependencias de la entidad.

Como dato ilustrativo diremos que la entidad cuenta en estos momentos con 732 autos asociados y 133.000 de éstos han contratado el Seguro del ACA

El I.N.V. expuso su criterio sobre la relación uva-vino

En contestación a la nota enviada por la Asociación de Viñateros de Mendoza a la Intervención del Instituto Nacional de Vitivinicultura, en la que se solicita, entre otras consideraciones, que sea reconsiderada la Resolución Nº 15/75, por la que se fijaba la relación uva-vino, el organismo oficial puntualiza las razones de orden técnico y económico, que fueron tenidas en cuenta para el dictado de la Resolución mencionada, y con la que se logran dos objetivos básicos:

1º) Reducir la obtención de vinos de prensa evitando prensiones excesivas y reprensado y en consecuencia, disminuir excedentes que se acumulan a los stock de vinos de vendimias anteriores.

2º) Mejorar la calidad de los vinos, en especial los de consumo corriente, denominados "de mesa" a los que generalmente se incorporan los vinos de prensa y borra.

"Debe hacerse notar —señala el Instituto Nacional de Vitivinicultura— que la relación de Ciento veinticinco (125) kilogramos de uva para Cien (100) litros de vino, consignada en la nota remitida por la Asociación de Viñateros de Mendoza, si bien puede considerarse un rendimiento común obtenido en la industria, ello no es obstáculo para que cuando se persiguen fines superiores, como mejorar la calidad y alcanzar otros objetivos que atenúen la crisis de sobre-producción, que en la coyuntura actual, fue originada por el incremento masivo de la superficie vitícola en los años 1971-1973; debe disminuirse el rendimiento indicado, llevándolo a la relación Ciento treinta (130) kilogramos de uva para la elaboración de Cien (100) litros de vino, establecida en la Resolución Nº 15/75, como una medida que coadyuva, dentro de un paquete implementado en las pautas programáticas del Plan Trienal para el sector vitivinícola, destinadas a evitar la destrucción de riqueza, como podría ser la erradicación de viñedos, remedio a que se apeló en otras épocas.

"No puede dejar de reconocerse —agrega el organismo oficial— la incidencia de las técnicas de elaboración en la calidad de los vinos. Disminuir el porcentaje de vinos de borra y de prensa en relación al de gota, es uno de los objetivos que se persiguen al limitar los rendimientos y con ello, asegurar la necesaria calidad que consolide e incremente mercados consumidores.

"Finalmente —añádese— la medida dispuesta como factor que contribuye a evitar la acumulación de excedentes de producción justifica plenamente su aplicación toda vez que como en el presente, se advierte, de no mediar el equilibrio entre la oferta y la demanda, logrado por las leyes de prorrateo Nº 20.737/74 y 21.055/74, Cuyo entraría en un proceso de crisis económica, con sus consiguientes secuelas sociales".

Comparación

En su nota-respuesta, el Instituto de Vitivinicultura establece una comparación entre hipotéticos volúmenes de vino elaborados según las relaciones 1,25 kg. y 1,30 kg. de uva por litro. Para el primer caso, sobre un total cosechado en 1975 de 28.860.780 quintales, la producción de vino sería de 23.088.624 hectolitros; para el segundo, de 22.200.600 hectolitros.

Señala posteriormente que la elaboración real obtenida en la vendimia de 1975 fue de 22.080.259 hectolitros y que, por consiguiente, si se estableciera la relación 1,25 kg. por litro, habría una diferencia de 1.008.365 hectolitros, mientras que los totales prácticamente se igualan al tomar la relación 1,30 kg. por litro.

Posibilidades de estiramiento

Dice luego el Instituto: "con relación a lo que señala la mencionada Asociación"... apreciamos que debe aplicarse 125 kg. p/hl. y no mayor cantidad ya que tal medida permitirá un estiramiento al vino en perjuicio de los señores productores, consumidores y de la economía de la provincia", el Instituto Nacional de Vitivinicultura consigna:

"Debe destacarse que ninguna relación que se fije uva-vino, por sí sola, es suficiente para evitar estiramientos, si ella no es complementada con otros operativos de control, como los que efectúa este organismo, entre otros, el denominado "control de evolución de la materia prima hasta su proceso de industrialización". Esta tarea se realiza con el propósito de impedir que las uvas se cosechen sobre maduras, lo que posibilitaría no sólo incrementar volúmenes indebidamente por maniobras de estiramiento por el industrial deshonesto, sino también perjudicar al productor por pérdida de peso debido a la deshidratación de los frutos. Esta medida se ha complementado con el operativo de control de la Resolución Nº 40/75 que fija la relación entre las uvas ingresadas y el orujo obtenido en la bodega, esta última, instrumentada en la pasada cosecha conjuntamente entre la Dirección General Impositiva y el Instituto Nacional de Vitivinicultura".

Luego expresa: "Por la primera tarea indicada se logran los antecedentes con los que se fijan en cada cosecha los plazos máximos de vendimia en cada zona, como asimismo el tenor mínimo alcohólico que deben poseer los distintos tipos de vinos en las mismas".

Finalmente, señala que "por el segundo operativo, se controla la relación uva-orujo, en concordancia a la relación uva-vino en vigencia, con control cruzado del INV - DGI, posibilitando con ello, evitar al máximo la maniobra de algunos pocos deshonestos; que intentaren ingresar en sus libros de Materia Prima, números en lugar de kilogramos de uva; que como es de conocimiento de esa asociación, dieron presencia de otras épocas "los llamados viñedos fantasmas".

Será recordado el doctor José Néstor Lencinas

Con motivo de cumplirse el 56º aniversario de su desaparición, será recordado mañana el el ex gobernador de la Provincia José Néstor Lencinas. A las 20, en la parroquia San José, será oficiada una misa en su memoria y a las 20.30 se depositará una ofrenda floral en la plaza que lleva su nombre en San José, Guaymallén. Los actos han sido organizados por la Movimiento Social Federalista (Lencinista).

Visita de dirigentes empresarios

Visitaron nuestra provincia los señores Rafael Galarce y Rolando Pietrantueno, dirigentes de la Asociación de Jóvenes Empresarios Argentinos, de la Capital Federal. En reuniones mantenidas con autoridades de la filial Mendoza de ese organismo, fueron analizados entre otros los siguientes temas: horario de comercio, duplicación impositiva y monto no imponible, actuación cumplida por la entidad durante 1975, análisis de la economía nacional y un plan de emergencia y movilización preparado por el empresariado de la Nación.

También visitaron a las autoridades de la Federación Económica de Mendoza.

Entidades de bien público

Rotary Club Guaymallén. — Hoy, a las 21.30 horas, Rotary Club Guaymallén realizará su habitual reunión cena, en el Hotel Balear de calle Mitre 992 de San José; la información Rotaria estará a cargo del comité respectivo y la charla de clasificación el señor Osvaldo Oscar Citrino se referirá al tema "El champagne en la mesa y en la gastronomía".

Cámara Juniors de Godoy Cruz. — La entidad del epígrafe realizará hoy a las 21.30 su reunión habitual de los lunes. Recibirá la visita del vicepresidente zonal Cuyo Norte, señor Aníbal N. Tagua.

Club de Leones Luján de Cuyo. — Realizará mañana su habitual reunión semanal en la sede de la Sociedad Italiana. Entre otros puntos, se considerará la colaboración del Club Leo, para la recolección de uva de parrales de casas de familia.

Las donaciones pueden comunicarse llamando a los teléfonos 980654, 980615 y 980536 Además la entidad reiteró que el banco de sangre que ha organizado recibe el aporte de la comunidad en la calle Bustamante 424 de esta ciudad, donde existe un fichero abierto para anotar dadores.

Políticas

Unión Cívica Radical

Movimiento Respeto Partidario. — En una reunión realizada en la casa de la señora Rosa Sosa, Villa Adela, Palmira, quedó constituida la junta directiva de ese circuito con la presidencia de la señorita Nieves Gutiérrez. Asimismo, fue elegido presidente de Respeto Partidario en Villa Adela el señor Eduardo López.

Quedó también elegida la junta directiva de la agrupación en el distrito Chacras de Coria, Compuertas - Puntilla - Vistalba, departamenot Luján, con la presidencia de la señorita Yolanda Méndez.

Asistieron a ambas reuniones el diputado nacional doctor Alberto Day, el secretario general de Respeto Partidario, señor Fernando Funes Villanueva, y dirigentes departamentales.

La Escuela de Temporada inicia cursos hoy

La Escuela de Temporada de la Universidad Nacional de Cuyo, iniciará sus cursos hoy. La ceremonia inaugural tendrá lugar a las 9.30 en el local del Colegio Universitario Central, oportunidad en la que hablará el decano de la Facultad de Ciencias Económicas a cargo del rectorado, doctor Alejandro Rey Tudela. Posteriormente, el doctor Alberto Caturelli, profesor de la Universidad Nacional de Córdoba dictará la clase inaugural sobre: "Educación y Comunidad".

Participarán de estos cursos alumnos seleccionados por los gobiernos escolares de cada provincia y las inspecciones seccionales del Ministerio de Cultura y Educación de la Nación. Asistirán docentes de La Pampa, San Juan, Santa Fe, Río Negro, provincia de Buenos Aires, Santiago del Estero, San Luis, Córdoba, Entre Ríos, Mendoza, Jujuy, Salta-Tucumán, Chubut, Chaco, Catamarca, Misiones, Neuquén, Corrientes y Formosa.

Informan sobre normas de salubridad

Ante frecuentes presentaciones efectuadas por entidades gremiales o privadas que solicitan inspecciones de Higiene y Seguridad, a objeto que se determine el grado de insalubridad que presuntamente implicaría la ejecución de tareas no incluidas en las leyes que texativamente las agrupan, la oficina técnica de Higiene y Seguridad Industrial de la delegación regional Mendoza del ministerio de Trabajo de la Nación ha hecho saber que a través de las inspecciones que realiza su personal especializado y del servicio médico, sólo evalúa las condiciones ambientales de los lugares de trabajo, careciendo de facultades para declarar o clasificar de insalúbre cualesquier labor que desarrollen los obreros en fábricas o establecimientos del ámbito provincial.

Por ello, se aclara que es la dirección nacional de Higiene y Seguridad Industrial, ubicada en la Capital Federal, quien mediante el estudio analítico en materia de Medicina del Trabajo, emite dictamen definitivo en los expedientes que le son enviados, de acuerdo a las características de los casos que se plantean ante esta delegación regional.

Padrones para comicios en el Justicialismo

El triunvirato interventor y reorganizador del Partido Justicialista informó que a partir de hoy, de 8 a 12 y de 18 en adelante, de lunes a viernes, y los sábados de 9 a 13, se expondrán los padrones electorales para las próximas elecciones internas. Para ello ha habilitado el subsuelo de la sede partidaria, Chile 1342.

Comunicó también que mañana a las 10, dejará constituido el consejo asesor del Partido. El acto se llevará a cabo en Chile 1342.

Guaymallén eligió a Dolly I

GUAYMALLEN. — Miles de personas que colmaron las tres tribunas de cemento del Club Atlético Argentino, dieron marco multitudinario a la fiesta vendimial de Guaymallén, que consagró a la representante de Los Corralitos, Dolly Elizabeth Linares como soberana departamental 1976.

Autoridades

Concurrieron por la Intervención Federal en Mendoza, los ministros de Gobierno y de Hacienda, doctor Isaías Matus y contador Lorenzo César, respectivamente; el comisionado municipal de Guaymallén señor Matías Ramírez; el subsecretario de Cultura, licenciado Guillermo Milia, por el ministro de Cultura y Educación; el director de Municipalidades, señor Dalmiro Rodríguez; el comisionado municipal de Godoy Cruz, señor Enrique Panoff; el secretario general de las 62 Organizaciones, señor Manuel H. López; el director provincial de Defensa Civil, señor Humberto Cosimano; el secretario adjunto de la CGT, señor Ramón López; el presidente de la Caja de Jubilaciones, señor Bienvenido Parissot; el presidente de la Comisión Vendimia de Guaymallén, señor Carlos C. Laciar; el secretario de Obras Públicas de la Comuna, señor Melitón Vilchez; la jefa del Departamento de Cultura y Difusión de la Municipalidad y a la vez, coordinadora general de la Vendimia, señora Alcira Caballero de Castillo; funcionarios provinciales y municipales; miembros de la Comisión Vendimia de Guaymallén, delegados de distritos e invitados especiales.

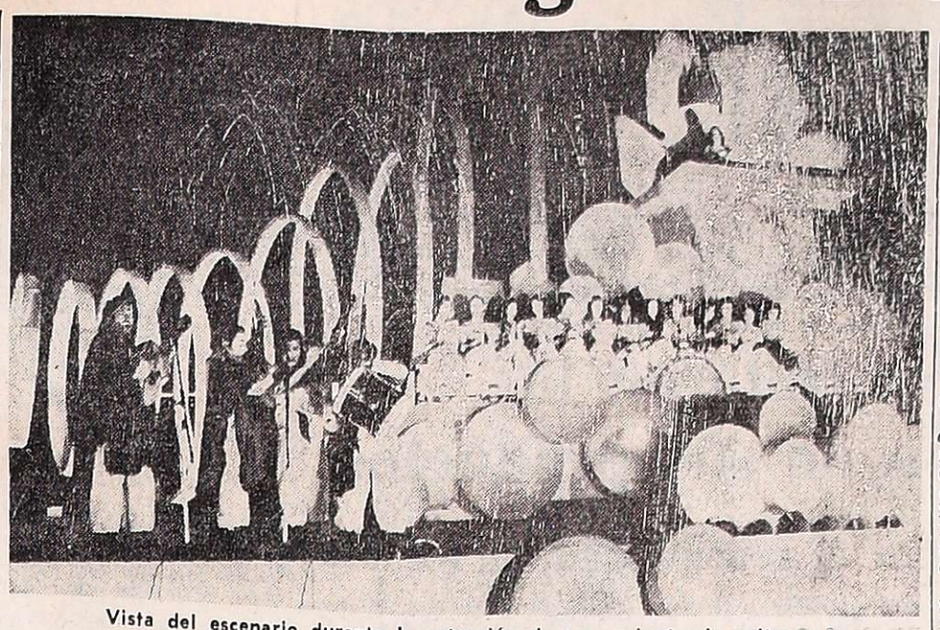

Vista del escenario durante la actuación de un conjunto de guitarras.

Nómina de candidatas

Trece fueron las aspirantes al cetro vendimial de Guaymallén: Dorrego, Cristina Mabel Gambino; El Sauce, Eva Verónica Manzano; La Primavera, Mirta Renée Reynoso; Barrio Belgrano, Isabel Tomas; Buena Nueva, Susana Mabel Farías; San José, María Cristina Ortiz; Jesús Nazareno, María Lourdes Pintos; Pedro Molina, Nancy Beatriz Expósito; Los Corralitos, Dolly Elizabeth Linares; Kilómetro Ocho, Silvia Liliana Bustos; Villa Nueva, Miriam Edith Lucero; Rodeo de la Cruz, Mónica Elizabeth Mora, y Bermejo, Patricia Beatriz Barrera. LulMa

Espectáculo artístico

Media hora después de lo anunciado, a las 22.30, comenzó el programa "Vendimia por una Reina, dedicado a la soberana nacional de la Vendimia. Tras los disparos de bombas, los animadores Lila Levinson y Juan Carlos Morales, saludaron al pueblo de Guaymallén y a la Reina Nacional de la Vendimia, Teresa Beatriz Ripoll, que acompañada por una variada gama de tonalidades lumínicas y por la "Canción de la Vendimia" ascendió al trono, sostenidamente ovacionada por el extraordinario concurso popular. La hermosa representante de Guaymallén, —que ha dado a este departamento el primer lugar junto a San Rafael y Las Heras en cantidad de reinados, cinco en total—, brindó luego con vino nuevo.

Juan José interpretó la tonada cuyana "Por una Reina" Fueron presentadas las reinas distritales que se situaron en el tablado, bajo las uvas, seguidas por bulliciosas manifestaciones de la multitud. Se dio lectura a un mensaje de la reina nacional, que otorgó anuencia para comenzar. En el espectáculo artístico, que resultó del agrado general, se ofrecieron danzas y temas folklóricos cuyanos, centroamericanos, populares, etc.: Eriso Indiano, Cuyo Legendario, Mendoza Colonial, Así canta Cuyo, América y sus danzas y en el cierre, malambo.

Descollaron dentro del elenco artístico, el Ballet Indoamericano "Los Ceibos", con adecuadas y vistosas indumentarias, de relevante actuación y el ballet "Los Cinco para la Danza", con idénticas aristas de calidad. En similar nivel se presentaron Los Cantores de Yaravi; Morales Del Valle (fuera de programa); Hugo Salas, —muy aplaudido—, y Juan José y sus guitarras. El espectáculo duró dos horas y la presentación en cinta grabada de los artistas fue responsabilidad de "El Tordo Cruzeño", personaje representativo de tiempo y caracterizado por Adolfo Omar Estrella. Antes de bailarse malambo, las trece bellezas distritales descendieron del palco, pasaron frente a los jurados, a quienes obsequiaron con flores, y retomaon su colocación.

Junto con el desarrollo del acto artístico, dos madres de reinas distritales especialmente designadas y personal municipal distribuyeron 150 votos entre los miembros del jurado. Este procedimiento como la recepción, cumplidos con antelación y rapidez, permitió que casi inmediatamente se iniciase el escrutinio, que fiscalizado por el escribano municipal y periodistas, arrojó pronto ventajas para Los Corralitos y El Sauce, que en ese orden consagraron reina y virreina, respectivamente, por 59 votos a 26, a Dolly Elizabeth Linares, 16 años, ojos verdes, cabello castaño claro, 1,77 m. de altura y a Eva Verónica Manzano, 15 años, ojos marrones, cabello castaño oscuro, 1,70 metros.

Entre los aplausos del público y los acordes de la marcha de la Vendimia, bajó del trono Teresa Beatriz Ripoll, pasando sus atributos reales a la nueva soberana departamental, —que era saludada efusivamente por su corte—, coronada ya por las señoras de Matus, de César, de Laciar y de Castillo. Obsequios florales se entregaron a todas las soberanas, mientras fuegos artificiales en honor de Dolly I encendían la noche, culminando una fiesta que se cuenta entre las mejores que ha tenido Guaymallén. La nueva soberana y su corte se trasladaron junto con autoridades y Comisión Vendimia al Club La Primavera, donde tuvo lugar un agasajo y baile en homenaje de aquellas.

Dirección

Director general y organizador fue el señor Víctor Alfredo De Angeli, a quien pertenecen también coreografías y escenografía; libreto y ayudante de dirección, Víctor Pizarro; iluminación y sonido, Juan Carlos Ahumada Videla; locutores, Lila Levinson y Juan Carlos Morales; tendido de líneas energéticas y tareas conexas, personal de la Dirección Electrotécnica y Mecánica de la Municipalidad.

Periodismo

Lods medios de difusión dispusieron de una ubicación privilegiada, que les permitió seguir cómodamente y con amplia visual, la programación. En mesas iluminadas individualmente, los enviados periodísticos contaron con detallada por la Oficina de Prensa información escrita facilitada por la Oficina de Prensa de la Municipalidad.

Palco

Proyecto, dirección y ejecución son de los arquitectos Angel Tetilla, Ema Frissón de Sabez y Manuel Díez, integrantes de la Comisión Técnica Municipal, mientras la construcción estuvo a cargo de personal comunal. El proscenio, de amplias dimensiones fue muy bien logrado y constituyó causa de atracción.

La joven soberana es coronada.

Dolly I sonríe feliz tras la elección.

Educacionales

Instituto Secundario Rodeo del Medio. — Informó a su personal que hoy y mañana, a partir de las 9, abonará los sueldos correspondientes a diciembre.

Escuela Hogar Nº 16 "17 de Octubre". — En este instituto, desde hoy, de 8 a 11, pagará al personal docente suplente e interino el sueldo anual complementario y diciembre, proporción de vacaciones.

Escuela "1er. Tte. Helvo F. Zocchi". — Permanece abierta la inscripción de 1º a 5º año bachillerato con especialidad técnica de Observador Meteorologista. Informes y solicitudes en Primitivo de la Reta 1031, de lunes a viernes, de 9.30 a 10.30.

Escuela Nº 9 "Laureana Ferrari de Olazábal". — La Dirección de la Escuela de Bachillerato y Magisterio Especializado Nº 9 "Laureana Ferrari de Olazábal" comunicó al personal docente y administrativo que hoy y mañana se abonará en el local de la escuela, de 9.30 a 11, el sueldo correspondiente a diferencia decreto 129/75.

Colegio San Buenaventura. — El instituto del epígrafe comunicó al personal docente secundario que los haberes de diciembre y las diferencias por aumentos serán abonados únicamente mañana y pasado, de 9.30 a 12, en el mismo colegio.

Carnets para foguistas de calderas

Los foguistas de calderas que recientemente rindieron y aprobaron los exámenes de competencia exigidos por la ley nacional 9.688, deben retirar el respectivo carnet habilitante, cuya tenencia les autoriza a desempeñar la profesión en el ámbito provincial.

En consecuencia, deberán comparecer en la oficina técnica de Higiene y Seguridad Industrial, ubicada en Alberdi 250, San José (Gllén.), en horario de 8 a 13, las siguientes personas: Juan Alberto Díaz, Antonio Angel Sánchez, Roberto Carrillo, Pastor Américo Santander, Carlos Arnoldo Araujo, Antonio Oscar Nicolai, Luis Pina, José Víctor Heras, Santos Pablo Trevisán, Eduardo José Sosa, Salvador Elías Abraham, Carlos Félix Garro, Felipe Antonio Guadagnini y Eduardo José Di Blanco.

Las credenciales mencionadas deben ser retiradas antes del 30 del corriente. Caso contrario los expedientes respectivos serán archivados.

Farmache habló en la comida de la agrupación "17 de Octubre"

En un almuerzo en el club San Martín, ex Pacífico, la agrupación "17 de Octubre" presentó a la junta central y departamentales del justicialismo elegidas recientemente por el voto de sus afiliados. Paralelamente agasajó al teniente coronel (R.) Horacio Farmache, actual secretario de Estado de Coordinación y Planificación del Ministerio de Bienestar Social de la Nación, y líder provincial de ese sector.

El fue el principal orador de la reunión que congregó a adherentes de la totalidad de los departamentos de la provincia. Del conjunto se destacaron por su número las delegaciones de Las Heras, Guaymallén y San Martín.

En la apertura del mitin hablaron los secretarios generales de San Rafael y Capital, respectivamente, señora Nelly Paulino Raddi de Benalés y señor Julio Italo Terraza. Sus mensajes estuvieron destinados a ponderar la figura del teniente coronel Farmache.

Los tres fueron interrumpidos por expresiones de simpatía; a los aplausos se agregaron vivas a Perón, Evita, Isabel de Perón y Farmache.

Entre los concurrentes se observó a ex legisladores y funcionarios en distintas áreas del Poder Ejecutivo provincial y comunal.

El teniente coronel Farmache rindió homenaje al general José de San Martín e hizo una evocación del general Perón, especialmente enfocándolo en su regreso al país. Dijo que del "líder tenemos el legado de su filosofía política, su doctrina y su conducta".

Sostuvo que "en 1973 el peronismo recibió el país semidestruido, incluso con respecto a la fe y moral del hombre". Analizó en su extenso discurso a los "enemigos del pueblo que propenden al golpe de Estado".

Dijo: "Aprovecha el enemigo, que por supuesto no desapareció cuando Perón regresó a la patria, sino momentáneamente se retiró del escenario. El enemigo trata de destruir, recurriendo a procedimientos que no puede escapar a nuestra habilidad para reconocerlo. El enemigo está presente cuando nos hace pelear entre nosotros; cuando un peronista sanciona y castiga a otro peronista; cuando un funcionario elegido por el pueblo se levanta en contra de las autoridades constituidas o de la Presidente de la República".

"Está presente cuando en los titulares de la gran prensa se dice que han delinquido en el gobierno todos los peronistas o cuando se trata de aparecer poco capaces para manejar la cosa pública. Está presente cuando a través del rumor o de la máquina psicológica trata de hacernos perder la fe en nosotros mismos...".

"La única forma de desalojar al pueblo del gobierno enfatizó, que tiene el enemigo, es el golpe de Estado y para ello recurre a una campaña que es vieja: la inmoralidad de los funcionarios".

Denunció que durante los 18 años que no estuvo en el poder el peronismo, se concretaron "negociados fabulosos que nosotros con el general Perón a la cabeza no hemos querido sacar a luz, no porque no merezcan sanción, sino porque nuestro patriotismo, el patriotismo de Perón estaba por encima de esas cosas y no podíamos detenernos a perder tiempo en señalar a los ladrones. Perón con su grandeza perdonó a todos los que delinquieron en esa época, y si no los perdonó —en el fondo creo que no los perdonó— la disimuló. A título de ejemplo citó a las principales figuras del gobierno de ese tiempo.

Defendió a los peronistas "que desde el gobierno son ejemplo de conducta" y fustigó "a los que usaron el movimiento para sus intereses personales".

Dedicó la última parte del discurso a fijar las premisas que guían a la Agrupación "17 de Octubre". Se mostró partidario de la unidad y el acceso al poder de los mejores exponentes del peronismo. Aseguró que en los comicios del 17 de octubre el peronismo triunfará en Mendoza por abrumadora mayoría.

"Si la lista gana las elecciones internas, como presidente daré expresas instrucciones para que los funcionarios en el gobierno sirvan al pueblo y no para servirse del pueblo y vamos a controlar permanentemente la conducta de todos y cada uno de nuestros representantes. Tengan la absoluta certeza que ello se cumplirá inexorablemente".

Farmache se autodefinió como "intérprete del pensamiento del pueblo, de la Presidente Isabel y sustancialmente del legado del desaparecido líder". Exhortó a los adherentes de la lista 17 de Octubre a trabajar intensamente para incrementar el caudal de votos y "a no esperar órdenes". Estimó que las 1.500 a 1.800 personas que asistían al almuerzo eran el mejor índice de que "ya tenemos ganadas las elecciones internas en Mendoza". Afirmó: "Tendremos el mejor gobierno de la historia en esta provincia". "No todos —concluyó— podrán ser elegidos gobernador, pero sí serán funcionarios honestos en los distintos niveles que les toque actuar".

Causa de la escasez de agua potable

El jefe de la Divisional Mendoza de Obras Sanitarias de la Nación, ingeniero José Alberto Tocco, dio a publicidad un comunicado en el que explica las causas de la escasez de agua potable en varios sectores de esta capital.

Dice el comunicado: "La elevada turbiedad del agua del río Mendoza, provocada por las fuertes lluvias en la alta cordillera, han imposibilitado en el día de ayer el tratamiento de potabilización, disminuyendo en consecuencia la provisión habitual. Es por ello que mientras subsista esta situación, se solicita la colaboración de la población, usando el servicio únicamente para usos domésticos indispensables. Queda prohibido, hasta tanto no se supere la situación de emergencia, el lavado de veredas y riego de jardines".

Hoy vence el plazo para solicitar becas

Los aspirantes a becas primarias y secundarias, que residen en el Gran Mendoza y que llenaron el formulario de inscripción para 1976, tienen plazo hasta hoy para presentar la documentación requerida. La información suministrada por el Instituto Becario dependiente del Ministerio de Cultura y Educación, señala, asimismo, que de no cumplimentarse este requisito, no se incluirán las solicitudes en el concurso correspondiente.

El Instituto Becario reclama libros prestados

El Instiuto Becario comunicó a los beneficiarios del Banco del Libro, que la devolución de los textos obtenidos en calidad de préstamo, debe efectuarse a la brevedad. Se persigue con ello regularizar la situación de los beneficiarios y evitar las sanciones previstas en cada caso, por incumplimiento de este compromiso.

Jornada de intenso calor fue la de ayer

Nuevamente ayer se mantuvo muy agobiante la temperatura en nuestra provincia, convirtiendo a la marca máxima de 38,5ºC en la más alta del año, aunque sin superar al registro de 38,6ºC —el mayor de la temporada estival— obtenido el 17 de diciembre del año pasado.

Como casi inevitablemente ocurre en jornadas de intenso calor, la de ayer tuvo también su saldo trágico al perecer por asfixia por inmersión dos personas en el canal Cacique Guaymallén, sorprendidas por un imprevisto aumento del caudal de agua mientras se bañaban en ese curso.

El informe proporcionado por la Oficina de Pronósticos, dependiente del Servicio Meteorológico Nacional e instalada en la Cuarta Brigada Aérea reveló que los mendocinos soportamos la temperatura más bochornosa a las 17 cuando el termómetro marcó 38,5ºC en el área de El Plumerillo.

La mínima se había anotado a las 7.10 con 24,8ºC. Las características de la jornada (al igual que el sábado, mínima, 22,6ºC a las 7.05 y 37,5ºC a las 14,10) determinaron que centenares de bañistas buscaran mitigar los efectos del calor concurriendo a balnearios, piletas de clubes, arroyos, ríos y hasta los peligrosos cauces de canales y diques.

También se registraron numerosos casos de diarreas y deshidratación, principalmente en niños de corta edad.

Por otra parte, numerosos sectores de la población sufrieron aún más la elevada temperatura al carecer durante casi todo el día de agua potable.

El pronóstico para hoy indica nubosidad variable con tormentas aisladas y leve descenso en la temperatura.

La farmacia del DAMSU no abre mañana

El Departamento de Asistencia Médico Social Universitario —DAMSU— de la U.N.C., informó que con motivo de tener que realizar inventario en su farmacia, ésta y los demás servicios del departamento, permanecerán cerrados durante 24 horas, a partir de las 7 de mañana.

coinpro

INFORMA PARA SU MEJOR INTERES

GANE HASTA EL

90% anual

Libre de impuestos, en depósitos a plazo fijo. Y recuerde que el 31 de enero vence el plazo para la reconversión a las nuevas tasas de los certificados actualmente en vigencia.

coinpro
COMPAÑIA FINANCIERA S.A.
Casa Matriz: Sarmiento 220 - Mendoza
Tel. 291815 y 245575

19|1|F|20|1

AL CUERPO MEDICO
DROGUERIAS Y FARMACIAS

ALCON LABORATORIOS ARGENTINA S.A.

Tiene el agrado de informar que a partir de la fecha se ha hecho cargo de la elaboración, distribución y promoción en todo el territorio de la República Argentina de

doxium®

Tiene asimismo la satisfacción de comunicar que, contando con cantidad suficiente de materia prima, no se prevén faltas del mismo en el futuro.

Para mayor información:
Alcon Estados Unidos 1846/52 • Buenos Aires
Tel. 27-2062 - 26-5413

dinam

Entregamos desde Buenos Aires...

OFERTA
Lana y fibrana
$ 85.–
la madeja de 150 gr.

Lanas SAN ANDRÉS

Directamente de fábrica

Ahora Ud. podrá adquirir nuestros famosos hilados con las siguientes ventajas:

- Comprar la cantidad que desee.
- Recibir el pedido en su domicilio, con la mayor celeridad.
- Pagar los precios más bajos de Buenos Aires.
- Evitar largos y costosos traslados para comprar "lo que haya"

El procedimiento es muy sencillo: llene el cupón que figura en este aviso y envíelo a nuestras oficinas. A vuelta de correo, Ud. recibirá un muestrario, una lista de precios y varios formularios de pedido, mediante los cuales podrá adquirir directamente en fábrica la mercadería deseada, recibiéndola por correo en su domicilio.

Sres. Bounty S.A. YEGO Echeverría 1040 1428 Capital Federal
Sírvase enviarme, sin compromiso alguno de mi parte, muestrario, lista e instrucciones para la compra de lanas "San Andrés"
Nombre completo .....
Calle ..... Nº .....
Localidad .....
Provincia .....

* Oferta válida para cupones recibidos antes del 31 de enero.

El bosque y el hombre

La Argentina debe reflexionar sobre la obra de otros países

NOTA II

Numerosas naciones del mundo ofrecen suficientes ejemplos como para lograr que los argentinos mediten en lo imperioso de adoptar una actitud no solo conservacionista de la riqueza forestal, sino también agresiva en cuanto a la recuperación de lo que se ha perdido. Tales son los casos de la República Federal Alemana, cuyos viveros producen entre 1.400 y 1.800 millones de plantas por año; España, que ha forestado en pocos años 2.700.000 hectáreas de su desierto; China, que tendría de 40 a 50 millones de hectáreas plantadas por el hombre; Rusia con sus 14 millones destinadas en gran parte a cortinas protectoras y Estados Unidos que en 1901, con Teodoro Roosevelt como presidente, puso fin a los desmanes y las depredaciones que causaron tremendos daños en su territorio.

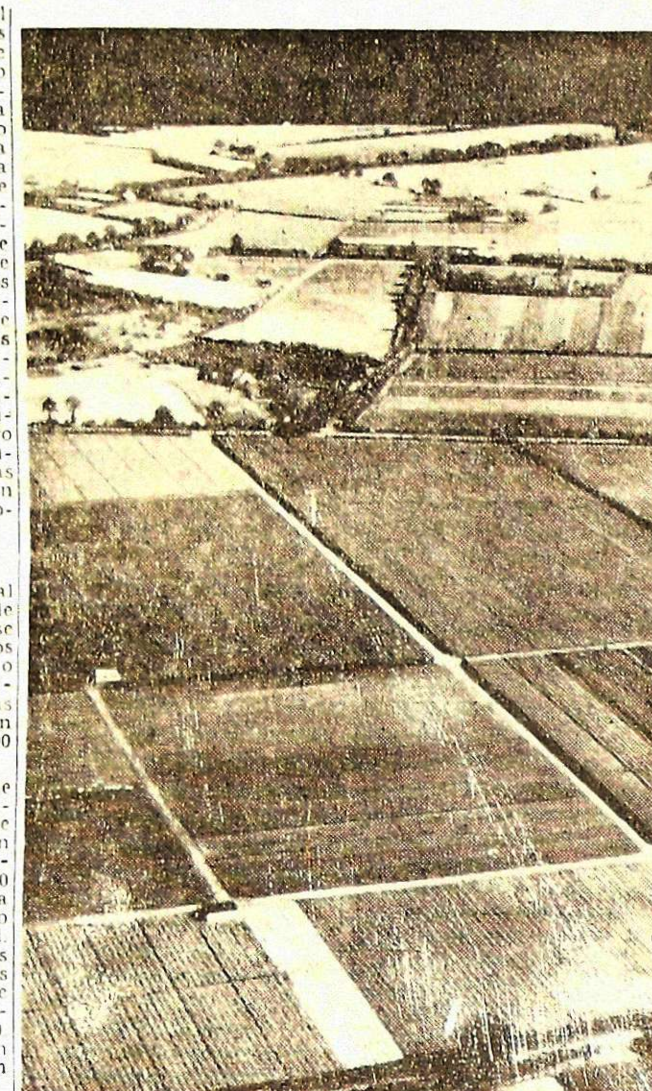

Los viveros alemanes: una prueba de desarrollo y expansión con vistas al futuro.

Alemania y sus viveros

El de la República Federal Alemana es un caso digno de mención: se ha plantado y se planta para cortar desde los 60 ó 70 años hasta los 300 o más, en un territorio cuya extensión apenas supera a las provincias de Mendoza y San Juan juntas y con más de 600 millones de habitantes.

Sus robledales —gran parte de ellos plantados por el hombre— fueron iniciados durante la Guerra de los 30 Años y son muchos los que cuentan actualmente con más de 300 años, edad en que la madera adquiere el color característico de su mayor valor comercial. Aún así, y en el mejor de los casos, Alemania planta robles para cosecharlos no antes de los 120 ó 130 años y pinos para cortarlos después de los 60. Esta actividad no solo está en manos del Estado sino también de la acción privada.

A pesar de sus grandes reservas boscosas, el espíritu conservacionista, derivado de una real conciencia forestal que impide el agotamiento o el mal manejo de sus recursos leñosos, hace que este país importe —por esta única razón— importantes volúmenes madereros de África y América Latina, como igualmente lo realizan otros países europeos.

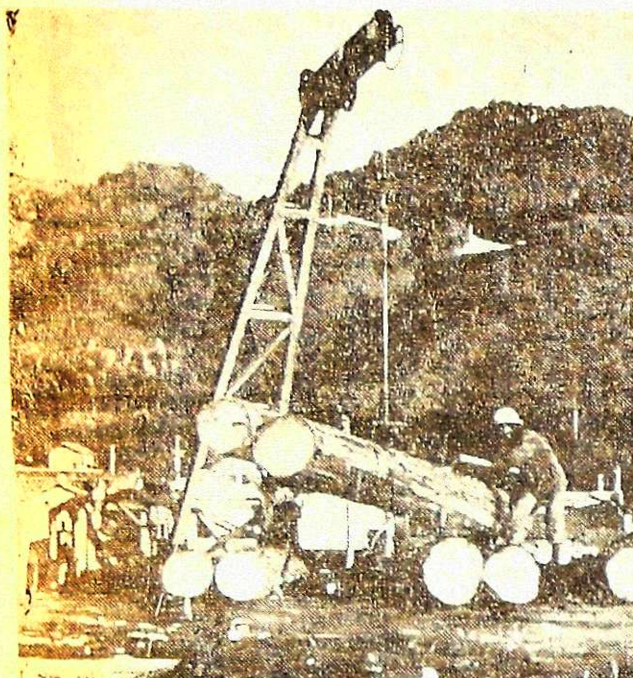

Monte de "pinos ponderosa" en Rocallosas, EE.UU.

Los viveros dan una idea sobre la magnitud del desarrollo y expansión forestal de esta nación. Producen entre 1.400 y 1.800 millones de plantas por año, el 70 % de las cuales son utilizadas por Alemania y el 30 % exportadas.

La comunidad alemana está convencida de sus necesidades madereras presentes y futuras, y de lo imprescindible de la presencia del bosque por sus funciones protectoras, recreativas e higiénicas. También sabe que sus proveedores, como lo son los países africanos y los latinoamericanos, han entrado en etapas de desarrollo y de creciente consumo de madera que obtienen de sus reservas, y al mismo tiempo aplican medidas restrictivas respecto a la hasta ahora expoliación de sus bosques.

"Tierras de Caín"

España, que estuvo originalmente cubierta de bosques, se vio transformada en un desierto debido al desembosquecimiento de gran parte de su territorio, como ocurrió en épocas pretéritas con antiguas civilizaciones, tales como Mesopotamia, Judea, Persia, Cartago, Fenicia, etc. Por eso el calificativo de "tierras de Caín" dado por Tomás Borrás a esos suelos españoles dominados por el yermo.

Pero la península comprendió su problema y en muy pocos años ha cubierto alrededor de 2.700.000 hectáreas, es decir, tanto o más que toda América Latina, utilizando las más variadas condiciones ambientales, desde las más aptas hasta las de marcada aridez.

Así incorporó a su patrimonio una riqueza de tanto valor, que progresivamente la va liberando de la importación y que protege sus suelos y sus montañas, sus ríos y sus obras de arte, y ofrece tranquilidad y prosperidad a las poblaciones urbanas y campesinas.

El azote de ayer, motivado por las frecuentes y destructoras fuerzas de las aguas, que bajaban impetuosamente desde la montaña, se convirtió —por sus inteligentes trabajos de hidrología forestal— en manifestaciones de bonanza. Como muy bien lo dijo Joaquín Costa, forestal español muy destacado, este país, mediante la repoblación de sus montañas y sus campos ha ensanchado en pacífica conquista el suelo de esa nación. En este sentido, nuestros técnicos opinan que debemos cosechar enseñanzas.

China: la más plantadora

China, también castigada por la erosión a causa de la desaparición de sus formaciones leñosas, se cita como la nación más forestadora del mundo. Según diversas fuentes, tendría de 40 a 50 millones de hectáreas plantadas por el hombre.

Así ha creado y multiplicado riquezas, ha preservado la vigencia y los servicios de los demás recursos naturales y ha proporcionado importantes fuentes de trabajo, que han contribuido en buena medida a paliar los efectos de la desocupación.

Asia ha sufrido grandes estragos como consecuencia de la desaparición y reducción de su área boscosa, perdiendo tierras fértiles que han ido a parar al mar. El río Yang-Tse Kiang únicamente, arrastra anualmente 600 millones de toneladas de barro provenientes de las tierras de sus campos que no se vuelven a recuperar, y tanto más el río Amarillo, cuyos arrastres superan los 1.000 millones de toneladas anuales.

Rusia: cortinas protectoras

Con amplios recursos forestales naturales pero también agotados en épocas pasadas, Rusia ha ordenado gran parte de sus bosques y ha forestado más de 14 millones de hectáreas, dedicando buena parte a la formación de cortinas protectoras como son las instaladas en las estepas ucranianas. Su acción, especialmente contra la fuerza perniciosa de los vientos, permite duplicar o triplicar el rendimiento de los cultivos agrícolas y de la explotación ganadera.

Estados Unidos: un presidente conservacionista

La tala desmedida de los bosques de los Estados Unidos de Norteamérica, comenzó en la época de la colonia, desde el Este hacia el Oeste y se constituyó en una amenaza para esa nación con proyecciones de ruina total. La erosión cada vez más agresiva afectó las tres cuartas partes de su territorio. La desaparición de antiguos bosques que cubrían tierras fértiles como las ubicadas en la zona de los lagos Michigan y Huron, dio lugar a la aparición de suelos movedizos y extensas dunas. La despoblación vegetal, especialmente arbórea en las cuencas de alimentación de los ríos Tennessee y Mississipi, comprometió la vida y el progreso de las poblaciones cercanas, como también los servicios de estos ríos, invadidos por el suelo erodado y colmados en grado extremo.

La devastación se prolongó hasta 1901, año en que aparece la figura del presidente Teodoro Roosevelt, quien puso fin a los desmanes. Sancionó y encarceló a sus causantes, entre los que se encontraban funcionarios políticos de alta investidura.

Desde entonces ese país sigue una línea conservacionista. Los bosques se ordenan rápidamente; se impulsan la enseñanza y la investigación; se crean viveros nacionales y estatales y se emprenden vastos planes de forestaciones con fines productivos y protectores.

Hasta ahora se ha cubierto una superficie aproximada a los 15 millones de hectáreas. Al igual que Rusia, levanta un cinturón forestal de protección en el Centro-Oeste desde Canadá hasta Texas, para resguardar poblaciones, campos y cultivos, que fueron prácticamente sepultados por las tormentas de tierra de 1932. El fenómeno no se ha repetido pese a la fuerza demoledora de los vientos.

El rol argentino

Estas son a grandes rasgos, la situación y la reacción mundial en la materia. Se trata de países que no obstante su avanzada tecnología y su progreso son altamente importadores de productos y subproductos forestales, según las estadísticas de 1973. Japón importó por 1.300 millones de dólares; 1.500 millones Europa Occidental, 1.700 millones Estados Unidos y 12.000 millones el mundo entero. Esto demuestra el valor significativo de la demanda maderera mundial, que es creciente y con menos posibilidades de satisfacer por las naciones tradicionalmente proveedoras. Por ello, América Latina y especialmente la Argentina, tienen reservado un importante rol, al que nos referiremos en pró-

Asamblea realizada en un local de esta ciudad.

Agricultores trataron la exportación de sus productos

Preocupación por el precio fijado al tomate

TUNUYAN. — Se realizó en las instalaciones de la Unión Vecinal Barrio Belgrano de esta ciudad, una reunión de agricultores para considerar la exportación de los productos del agro y el precio del tomate. Participaron productores de los departamentos Tunuyán, San Carlos y Tupungato. Fueron invitadas también todas las entidades de la zona que agrupan a los productores. Se eligió a los señores Salvador Torres y Edgardo Pechemiel para firmar la resolución. Luego el doctor Juan Kunca y el señor Italo Gallerani dieron por iniciada la asamblea. Algunos oradores informaron sobre la situación actual del agro en sus distintos aspectos, especialmente en lo que se refiere a dificultades de exportación por el insuficiente cambio del dólar de exportación y el precio de tomate.

Se notó gran preocupación en los presentes sobre este último punto. Indicaron que nadie acepta el precio, fijado por la Subsecretaría de Comercio en $ 3,50.

Los productores indicaron que el pedido de reconsideración de este precio puede ser de nuevo unilateralmente resuelto y sin considerar todos los costos reales de producción, los intereses reales (100 %), y el factor inflacionario. Se criticó el envío de nuevos costos de producción por parte del señor subsecretario de Agricultura de la Provincia sin consultar con los miembros del Comité Hortícola. Al final se votó prácticamente en forma unánime una resolución que será enviada al ministro de Economía, subsecretarios de Agricultura y Comercio de la Nación, interventor federal y a la presidente de la República. También se sugirió que si no se vende este año el tomate a precios razonables (costos más ganancia de 30 %) no hay que sembrar más tomate en esta zona proveedora principal del tomate industrial, y tomar las medidas, que no especificaron, este año para salvaguardar los intereses de los productores.

El texto de la resolución dice así:

"Hace dos años que prácticamente estamos perdiendo nuestras cosechas por tener que vender a precios que no compensan los gastos de producción y entregar nuestros productos cobrando a plazos que llegan casi a un año sin intereses ni consideración de la inflación del 334 % anual. Esto se debe entre otras medidas equivocadas de la política económica".

"a) Fijar los precios no teniendo en cuenta los costos reales de producción, intereses reales bancarios, la superinflación, ni la forma de pago.

"b) Mantener el dólar de exportación en 75-60 % por debajo de su valor real, imposibilitando la exportación a precios remunerativos para el productor, quitando la oportunidad de competir con otros países en el mercado internacional, creando condiciones para un contrabando masivo por todas las fronteras que nos priva de un ingreso de miles de millones de dólares cuando mendigamos préstamos de cientos de millones, subvencionando a los contrabandistas y consumidores extranjeros.

"Así hemos llegado al límite de nuestras posibilidades para seguir produciendo. Si perdemos esta cosecha como las anteriores no podremos seguir cultivando nuestras tierras con consecuencias previsibles para el resto de la economía nacional; falta de venta de productos industriales ya que el agro es su principal comprador, paralización de las fábricas, desocupación y caos socio - económico.

"Por eso, ante la inminente cosecha nos sentimos obligados a reclamar a las autoridades la adopción de las medidas necesarias para solucionar la situación y en especial:

"1) Que se ajuste de inmediato el valor del dólar de exportación para ajos, cebollas, envasados, manzana, pera, etc., de tal modo que posibilite la exportación de excedentes a precios remunerativos.

"2) Que la Subsecretaría de Comercio reconsidere el precio para el tomate de $ 3,50 por kilo fijado en la Resol. 175/75, que no llega ni al 50 % de lo que corresponde. Para más datos la Secretaría puede solicitar informes sobre costos a la Estación Experimental del I.N.T.A., en La Consulta, la cual está especializada en hortalizas.

"3) Además se debe establecer la forma de pago en el precio del tomate, ya que el precio y forma de pago son inseparables por la inflación reinante. El precio debe ser según nuestros cálculos a la fecha de hoy 15-1-76 de $ 8,47 pagando al contado. Este precio que hoy estimamos en la referida suma deberá reajustarse en el momento de hacerse efectivo el incremento que arroje entre ambas fechas, el índice para el aumento del costo de vida establecido por la Dirección Nacional de Estadísticas y Censos.

"El Ministerio de Economía debe tomar estas medidas ahora, no cuando la cosecha esté en manos de exportadores o acaparadores, porque sería enriquecer a los demás a expensas del productor. Por eso informamos que el ajo está cosechado hace un mes y la cebolla, el tomate y la manzana comienzan su cosecha en el mes de febrero. Además la industria conservera también tiene que saber a tiempo los costos de la materia prima y forma de pago para preparar el proceso de industrialización y comercialización.

"Esperamos antes del 31-1-76 la adopción de las medidas solicitadas".

General Alvear

Reunión donde se trató la construcción del complejo.

Barrio de 115 viviendas para los vendedores de diarios

GENERAL ALVEAR. — Tendrán un barrio de 115 viviendas los Vendedores de Diarios, Revistas y Afines del departamento. El tema fue tratado en una importante reunión a la que asistieron las autoridades de la filial General Alvear de ese gremio, que preside Eulogio J. Cordero, y a la que asistieron René Omar Sauco, Raúl Benite y Darío Aguirre Jackson, quienes entregaron la resolución Nº 503 de la Confederación General del Trabajo de la República en que se asigna un cupo de 115 viviendas a General Alvear.

En la misma oportunidad se hizo entrega de la tarjeta del Ministerio de Bienestar Social - Secretaría de Vivienda y Urbanismo, división mesa de entradas, en la que consta inscripto el expediente bajo el Nº 28.249, con fecha 23 de diciembre de 1975.

La presencia de los delegados metropolitanos de la Federación Argentina de Canillitas permitió una amplia labor informativa en relación con este proyecto, la que fue complementada por el arquitecto de Lucía y por técnicos de la empresa constructora San Martín, señores Domingo Ferraro y Hugo Vergara. También en esa oportunidad se dejó formalizada la compra del terreno para el nuevo barrio que ubica sobre ruta 143 hasta calle Chapearrouge.

Piden a Vialidad mejoras en ruta Nacional Nº 143

GENERAL ALVEAR. — Al jefe del Cuarto Distrito de Vialidad Nacional ingeniero Ricardo H. Mena le han hecho conocer que se encuentra intransitable la ruta 143 desde General Alvear hasta el límite con La Pampa, y le piden sea reparado a la brevedad posible.

El intenso tránsito que recorre a diario esta ruta, por el movimiento turístico y comercial hace que ese deterioro vaya en aumento causando inconvenientes y perjuicios económicos a quienes transitan, dice en una nota al funcionario vial la Cámara de Comercio, alvearense, a la vez que le pide una urgente reparación de ese camino.

También le hacen conocer el estado en que se encuentra la ruta nacional Nº 151 en el tramo comprendido entre Santa Isabel y Catriel, haciéndole conocer que han cursado una nota pidiendo la reparación de ese sector al jefe del Distrito Santa Rosa.

También manifiestan su preocupación por el mal estado de la ruta nacional 151 en el tramo del Distrito Santa Rosa de la Dirección Nacional de Vialidad, de quien depende ese sector.

La gestión para que se proceda a efectuar mejoras en esa vía, fue realizada por la Cámara de Comercio Industrias y Agricultura de General Alvear. Le hacen conocer el intenso tránsito que registra ese camino a raíz del intercambio turístico y comercial, entre Mendoza y el sur del país, pero le hacen notar que el mal estado de ese tramo, debido a la elevada cantidad de baches, la mayoría de considerable profundidad, originan incalculables perjuicios a quienes transitan, la rotura de vehículos y enormes pérdidas cuando ese daño afecta a camiones cargados con productos perecederos.

Le solicitan que ordene la realización de trabajos de conservación y sobre todo de bacheo para eliminar el peligro de que dan cuenta.

Departamentales

Las Heras

Distinguieron en Córdoba a "Las Voces Lasherinas"

LAS HERAS. — El dúo de voces infantiles "Las voces lasherinas", integrado por los hermanos Omar Walter y Miriam Beatriz Hernández, estuvo en este diario para informarnos del éxito obtenido recientemente en Vicuña Mackena, Córdoba, durante el Segundo Festival del Canto Folklórico "Centro República", organizado por la municipalidad de esa localidad mediterránea. En la oportunidad obtuvieron el primer premio de la categoría Dúo Vocal Menor, que consistió en un trofeo, una entrega de dinero y la posibilidad de participar en el Festival de la Chamarrita, en Entre Ríos, a fin de este mes, por invitación especial de Los Hermanos Cuesta.

Los pequeños, de 12 y 13 años de edad, concurrieron a este diario con sus padres, el señor Omar Hernández, que los preparó musicalmente y los dirige desde la formación del conjunto, hace más de dos años; y la señora Estela Beatriz Miranda, y Mónica Sonia Hernández, hermanita menor que pronto integrará el grupo musical.

Godoy Cruz

Reestructuración de servicios municipales

GODOY CRUZ. — El Departamento Ejecutivo de la Municipalidad de Godoy Cruz se encuentra abocado a la tarea de una reestructuración en la Dirección de Servicios Municipales.

Bajo la nueva denominación de Dirección de Maestranza, se concentrarán allí todas las actividades relacionadas con el mantenimiento total del parque automotor (taller de reparaciones, engrase, lavado, etc.). También incluirán las secciones de carpintería, herrería, carrocería, pinturería, fábricas de la-

creará el depósito general y a la vez se está trabajando intensamente en la terminación de los tinglados, para lograr una mejor eficiencia del trabajo. Se construirán nuevas dependencias sanitarias para brindar comodidad e higiene en el personal que allí presta servicio. Entre los planes de reestructuración se encuentran las condiciones de seguridad y para ello se extenderán las líneas de

AVISOS FUNEBRES

SEPELIOS

†

BRUNO AMBANELLI
Q.E.P.D.
Falleció el 18-1-76
C.A.S.R. y B.P.

Su desconsolada esposa: María Mercedes Miranda; hija: Angela; hijo político: Gregorio Héctor Precioso; hermanos: Rino, Inés y Bruna (ausentes) y Atilio; hermanos políticos: María del Amparo, Ramona, Fernando, Andrés David, Lucinda Sara Miranda; nietos: Néstor Omar, Héctor Javier; su comadre: Ariela de Montanini, primos, sobrinos y demás deudos, participan su fallecimiento e invitan al sepelio de sus restos hoy, a las 11 horas, en el cementerio de Godoy Cruz. Casa mortuoria: Variante 70, Luzuriaga. Servicio Casa Flores.
18 1 C 005 006 19 1 A D

† **BRUNO AMBANELLI. - Q. E. P. D. -** Falleció el 18-1-1976. - Sus sobrinos políticos Omar Hernández, Mario Hernández, José Morganti y Roberto Miranda, Jorge Lavilla, José Biancuzzo, Luis Bats, Héctor Lavilla, Ana María Lavilla, Orlando Zulueta, Ramón Miranda, Roberto Silvestrini, Lucy Gladys y Daniel Miranda y futuros sobrinos políticos Juan Pozzobon y Oscar Cruceño y sus respectivas familias, participan con profundo dolor su fallecimiento. 19 1 F 39675 19 1

† **BRUNO AMBANELLI. - Q. E. P. D. -** Falleció el 18-1-1976. - Sus hermanos políticos María del Amparo Miranda, Eladio y Ramona Miranda de Lavilla, Fernando y Emiliana Ana de Miranda, Andrés David, Pascua Guajardo de Miranda y Lucinda Sara Miranda participan con profundo dolor su fallecimiento. 19 1 F 39675 19 1

† **BRUNO AMBANELLI. - Q. E. P. D. -** Falleció el 18-1-1976. - Miguel Cabrera, Luis Pascuali, Salvador Ledda, Facundo Carmona, Adelina de Vargas, Ana Rivas, Luis Cruz, Teresa Vda. de Ferrari, Oscar Raúl Ortiz participan con pesar su fallecimiento. 19 1 F 39675 19 1

† **BRUNO AMBANELLI. - Q. E. P. D. -** Falleció el 18-1-1976. - Vecinos y amigos de Mercedes Miranda de Ambanelli: Benito Policante, Julio Policante, Orlando Policante, Félix Valencia, Juan Dentoni, Santiago Molina, Elías Fredes, Ambrosio Maturano, Juan Reyes, Hilario Ubiña, Antonio Ubiña, Tiburcio Torres participan con profundo dolor su fallecimiento. 19 1 F 39675 19 1

† **BRUNO AMBANELLI. - Q. E. P. D. -** Falleció el 18-1-1976. - Pedro Carreña y señora, Juan Amat y señora y Diego Guirado y flia., participan con profundo dolor su fallecimiento e invitan al sepelio de sus restos. 19 1 F 39675 19 1

† **BRUNO AMBANELLI. - Q. E. P. D. -** Falleció el 18-1-1976. - Minera Tunuyán S.R.L. participa con profundo dolor el fallecimiento de su ex-socio fundador y actual colaborador e invitan al sepelio de sus restos. 19 1 F 39671 19 1

† **BRUNO AMBANELLI. - Q. E. P. D. -** Falleció el 18-1-1976. - El personal de Minera Tunuyán S.R.L. Secciones Extractiva, Planta de Molienda y Administración, participan con hondo pesar el fallecimiento de su apreciado Encargado General e invitan al sepelio de sus restos. 19 1 F 39671 19 1

† **BRUNO AMBANELLI. - Q. E. P. D. -** Falleció el 18-1-1976. - Omar Canchero, Raúl J. Rebollo, Dante Talamoni y sus respectivas familias participan con pesar el fallecimiento de su dilecto amigo e invitan al sepelio de sus restos. 19 1 F 39671 19 1

† **BRUNO AMBANELLI. - Q. E. P. D. -** Falleció el 18-1-1976. - Nicasio, Arturo y Elena Vda. de Zarpellón, Daniel y Adolfo De Jon, Mercedes Vda. de Carbajo, Luis Ogando, Francisca Boccia, Ogando Hnos., Raúl Navas, Salvador Domínguez, Arnaldo Fantacci, Nicolás Montiveros, Adela y Olga Trentacoste, Joaquín Guerrero y sus respectivas familias participan con pesar el fallecimiento de su vecino y amigo e invitan al sepelio de sus restos.

† **BRUNO AMBANELLI. - Q. E. P. D. -** Falleció el 18-1-1976. - Carlos Montanini y familia, Juan Caleri y familia, participan con profundo dolor el fallecimiento de su dilecto amigo e invitan al sepelio de sus restos. 10 1 F 39677 19 1

† **BRUNO AMBANELLI. - Q. E. P. D. -** Falleció el 18-1-1976. - Isaac Geberovich y familia participan con profundo dolor el fallecimiento de su dilecto amigo y que sus restos serán sepultados hoy a las 11 horas en el cementerio de Godoy Cruz. 19 1 C 059 19 1

† **BRUNO AMBANELLI. - Q. E. P. D. -** Falleció el 18-1-1976. - Tomás Funes y familia, Enrique Funes y familia participan con profundo dolor el fallecimiento de su dilecto amigo y que sus restos recibirán sepultura hoy a las 11 horas en el cementerio de Godoy Cruz. 19 1 C 059 19 1

† **BRUNO AMBANELLI. - Q. E. P. D. -** Falleció el 18-1-1976. - Aldo R. Lavellara y flia., participan con profundo pesar su fallecimiento e invitan al sepelio de sus restos. 19 1 F 39679 19 1

† **BRUNO AMBANELLI. - Q.E.P. D. -** Falleció el 18-1-1976 - Uspallata Minerales S.A., participa su fallecimiento e invita al sepelio de sus restos. 19 1 C 041 19 1

† **BRUNO AMBANELLI - Q.E.P. D. -** Falleció el 18-1-1976 - Alberto Aragonés y familia participan condolidos su fallecimiento e invitan al sepelio de sus restos. 19 1 C 041 19 1

† **BRUNO AMBANELLI - Q.E.P. D. -** Falleció el 18-1-1976 - Alberto Quiroga Flores y familia, participan con gran pesar su fallecimiento, e invitan al sepelio de sus restos. 19 1 C 041 19 1

†

PEDRO FLORENCIO ROJAS
Q. E. P. D.
Falleció el 18-1-1976

Su desconsolada esposa Hortensia Corozo de Rojas, sus hijos Pedro, Ignacio, José, Florencio, Rita del Valle, Juan, Ramón y Ramona Rojas, sus hijos políticos Lucía Bustos, Virginia Silvia y Rafael Coletti, hermanos, hermanos políticos, primos, sobrinos nietos y demás familiares, participan con pesar su fallecimiento e invitan al sepelio de sus restos hoy a las 17 hs. en el cementerio de Buen Orden. Casa de duelo calle Nº 5, Villa Argentina, Ingeniero Giagnoni, San Martín. Servicio cochería Milo San Martín. 19 1 F 39672 19 1

† **PEDRO FLORENCIO ROJAS. - Q.E.P.D. -** Falleció el 18-1-76. - Su hermano Manuel, su hermana política Mercedes Rafaela, sobrinos Pedro, Marta, Pochelo, Noemí, Faustino, Marta (ausentes), Pío Manuel Tucio Evi, participan con profundo dolor su fallecimiento. 19 1 C 062 19 1

† **PEDRO FLORENCIO ROJAS. - Q.E.P.D. -** Falleció el 18-1-76. - Sus vecinos y amigos Víctor Martín González y Ercilia Chelar de González, sus hijos e hijos políticos, nietos participan con profundo dolor su fallecimiento e invitan al sepelio de sus restos. 19 1 F 39676 19 1

†

PROVIDENCIA CATALINA MARRANO Vda. DE BIANCHINI
Q. E. P. D.
Falleció el 18-1-1976.
C.A.S.R. y B.P.

Su hermanos: María Vda. de Scollo, Pedro, Antonio, Horacio, Angela, Italia, Felipe y Rosa, sus hermanos políticos: Edelmira Gulino, Elena Sadler, Judith Gorosito, Víctor Malgioglio, Angel Di Benedetto, Gladys Gamallo y Mario Gioia, primos, sobrinos, y demás deudos, participan su fallecimiento e invitan al sepelio hoy a las 11 hs. al cementerio de Guaymallén. Casa de duelo: Libertad 423, Villa Nueva. Servicio Casa Flores - Villa Nueva - Boschin Hnos.

† **PROVIDENCIA CATALINA MARRANO Vda. DE BIANCHINI. - Q.E.P.D. -** Falleció el 18-1-1976. - C.A.SR y BP. - Sus sobrinos: Carmelo, Angela, Felipe, Rosa, Teresa, Antonio, Lidia, María del Carmen, Horacio, Ricardo, Angélica, Daniel, Viviana, Daniel, Ivonne, Felipe, Mario, Flavio, Marcelo y sobrinos políticos participan con dolor su fallecimiento e invitan al sepelio de sus restos. 19 1 F 39681 19 1

† **PROVIDENCIA CATALINA MARRANO Vda. DE BIANCHINI. - Q.E.P.D. -** Falleció el 18-1-76. - C.A.S.R. y B.P. - Sus sobrinos: Daniel Malgioglio y Mirta de Rassis; Verónica y Cristian participan con dolor su fallecimiento e invitan al sepelio de sus restos. 19 1 F 39681 19 1

† **CATALINA VDA. DE BIANCHINI. - Q. E. P. D. -** Falleció el 18-1-76. - Sus sobrinos, Enrique Adolfo Pérez y Angélica de Pérez, Fernando y Gonzalo, participan su fallecimiento e invitan al sepelio de sus restos. 19 1 C 048 19 1

† **PROVIDENCIA CATALINA MARRANO Vda. DE BIANCHINI. - Q.E.P.D. -** Falleció el 18-1-76. C.A.S.R. y B.P. - Sus primos Antonio, Catalina, Carmen, Rosa, Elvira y Angel Spitalieri y sus respectivas familias participan con profundo dolor su fallecimiento e invitan al sepelio de sus restos. 19 1 F 39678 19 1

† **Monseñor JOSE E. MATTEDI. - Q.E.P.D. -** Se durmió en la Paz del Señor el 18-1-76. - C.A.S.R. y B.P. - Su sobrina Lidia Mattedi, primos y demás deudos participan su fallecimiento e invitan al sepelio de sus restos, previa misa de cuerpo presente en la Catedral de San Rafael, el 19 a las 18. 10 1 F 39673 19 1

† **Monseñor JOSE E. MATTEDI. - Q.E.P.D. -** Se durmió en la Paz del Señor el 18-1-76. - C.A.S.R. y B.P. - El Obispo Diocesano Monseñor León Kruk, el vicario General Mons. Ernesto de Miguel, el Pbro. Victorino Ortego y demás sacerdotes de la diócesis participan el fallecimiento del hermano sacerdote e invitan a la misa de cuerpo presente en la catedral el 19 a las 18 para rezar por el eterno descanso de su alma. 19 1 F 39674 19 1

† **PEDRO GOMEZ. - Q.E.P.D. -** Falleció el 18-1-76. - C.A.S.R. y B.P. - Su desconsolada hija: Irma Gómez de Donaire; hijo político: Silvano Donaire; su hermano: Pablo Gómez, sus nietos: Isabel y Guillermo Donaire, sobrinos y demás deudos participan su fallecimiento e invitan al sepelio de sus restos hoy a las 19 al cementerio de Guaymallén. Casa de duelo Junín 901, San José. Servicio: Empresa Augusto Américo Zapata. 19 1 F 050 19 1

† **LUIS ANGEL MANDONI. - Q. E.P.D. -** Falleció el 18-1-1976. - El Consejo Directivo de la Asociación Mendocina de Box participa con profundo dolor el fallecimiento del profesor de boxeo del Boxing Club Villa del Parque e invitan al sepelio de sus restos hoy a las 18 horas en el cementerio de Godoy Cruz, casa mortuoria, Revolución de Mayo 2235 Villa del Parque. 19 1 C 052 19 1

† **PEDRO GOMEZ. - Q.E.P.D. -** Falleció el 18-1-76. - C.A.S.R. y B.P. - Ana Pozzi y familia participan con profundo dolor su fallecimiento e invitan al sepelio de sus restos. 19 1 C 051 19 1

† **MARIO ALBERTO LANDA. - Q.E.P.D.** Falleció el 9-1-1976. - Su desconsolada esposa, Georgina N. González de Landa; sus hijos: Marito, Pablito y Fabián Landa; sus padres: Claudio Landa, y Georgina A. de Landa; su madre política: María Vda. de González, hermanos, hermanos políticos y sobrinos y demás familiares, participan con profundo dolor su fallecimiento e invitan al sepelio de sus restos hoy a las 11.30 hs. en el cementerio de Capital. Casa de duelo: Liniers sn. Algarrobal. Las Heras. 19 1 C 058 19 1

PARTICIPACIONES

† **QUINTO EDUARDO A. PULENTA - Q. E. P. D. -** Falleció el 16-1-1976 - Florencio E. Campos y señora, participan con profundo pesar el fallecimiento de su dilecto amigo y ruegan elevar una oración a su querida memoria. 19 1 C 035 19 1

† **QUINTO EDUARDO A. PULENTA - Q. E. P. D. -** Falleció el 16-1-1976, en Bs. As. - Fanny G. de Prilusky e hijos, participan con profundo pesar el fallecimiento de quien fuera en vida su mejor consejero y amigo y que sus restos fueron inhumados en el ce-

† **QUINTO EDUARDO A. PULENTA. - Q.E.P.D. -** Falleció en Buenos Aires el 16-1-76. Emilio Manso e hijos, participan con dolor el fallecimiento de su gran amigo. 19 1 C 996 19 1

† **QUINTO EDUARDO A. PULENTA. - Q.E.P.D. -** Falleció en Buenos Aires el 16-1-76. - Estudio Notarial Suárez Lago participa su fallecimiento con profundo pesar. 19 1 C 055 10 1

† **QUINTO EDUARDO A. PULENTA. - Q.E.P.D. -** Falleció en Buenos Aires el 16-1-76. - Joaquín M. Carra participa con gran pesar su fallecimiento. 19 1 C 055 19 1

† **QUINTO EDUARDO A. PULENTA. - Q. E. P. D. -** Falleció en Buenos Aires el 16-176. El directorio de Bodegas San Jerónimo S.A. participa con profundo pesar el fallecimiento del que fuera gran pionero y propulsor de la actividad vitivinícola. 191 C 051 19 1

† **QUINTO EDUARDO A. PULENTA. - Q. E. P. D. -** Falleció en Buenos Aires el 16-1-76. Gilberto Suárez Lago (h) participa el fallecimiento de su dilecto amigo Quinto Pulenta. 19 1 C 055 19 1

† **JOSE AGUSTIN TABLON. - Q.E.P.D. -** Falleció el 17-1-76. C.A.S.R. y B.P. - Su desconsolada esposa Isabel Boragina de Tablón, sus hijos Irma de Valverde, Francisco Tablón y Esmeralda de Maldonado, sus hijos políticos Francisco Valverde, Teresa Dillon de Tablón y Salvador Maldonado; sus nietos: Rubén y Daniel Valverde, Javier, Sergio y Ariel Maldonado, Pablo, Esteban, Guillermo y María Ana Tablón, participan su fallecimiento y que sus restos fueron inhumados en el día de ayer en el cementerio de la Capital. Servicio: Cochería San Martín. 19 1 F 39666 19 1

† **JOSE TABLON. - Q. E. P. D. -** Falleció el 17-1-1976. - Josefa Boragina de Ponchietti e hijos participan con profundo dolor el fallecimiento de su hermano y tío político y que sus restos fueron sepultados el día de ayer, en el cementerio de la Capital. 19 1 C 054 19 1

† **JOSE AGUSTIN TABLON. - Q.E.P.D. -** Falleció el 17-1-76. - C.A.S.R. y B.P. - Mario Viotti y familia participan el fallecimiento del padre de su dilecto amigo, y que sus restos fueron inhumados en el día de ayer en el Cementerio de la Capital. 19 1 F 39670 19 1

† **CLARO MOLINA. - Q. E. P. D. -** Falleció el 17-1-1976 - Hernando Barrios y familia participan el fallecimiento de su gran amigo y consejero. 19 1 C 031 19 1

† **CLARO MOLINA. - Q.E.P.D. -** Falleció el 17-1-76. - Sebastián Angeri y Flia., participan el fallecimiento de su querido amigo y que sus restos fueron sepultados en el día de ayer. 19 1 C 034 19 1

† **CLARO MOLINA. - Q.E.P. D. -** Falleció el 17-1-1976 - Enrique R. Rodríguez y Flia., participan con pesar su fallecimiento y que sus restos fueron inhumados en el día de ayer. 19 1 C 011 19 1

† **CLARO MOLINA. - Q.E.P.D. -** Falleció el 17-1-1976. - Los ex dirigentes de la Federación de Basquetbol de la Prov. de Mendoza: Pedro León Lucero, Guillermo Villanueva, Jorge Schmid, Mario Gomensoro, Mario Seltzer, Guillermo Lucero, Francisco Lucero, Celedonio Pérez, Mario Pagano, José Romagnoli, Tte. Coronel Valle, Jaime Wengrowicz, Atilio Salice, Rufino Menéndez, Carreño, Oro y Bravo, participan con profundo dolor su fallecimiento y que sus restos fueron inhumados ayer en el cementerio de Capital. 19 1 C 047 19 1

† **CLARO MOLINA. - Q.E.P.D. -** Falleció el 17-1-76. - La C.D. del Club Israelita Macabi participa con profundo dolor el fallecimiento del ex presidente del Club Anzorena y que sus restos fueron inhumados ayer. 19 1 C 047 19 1

† **JOSE GRANATA - Q. E. P. D. -** Falleció el 17-1-1976 - Manuel Abril y señora, Julio Abril y señora, participan con hondo pesar su fallecimiento. 19 1 C 036 19 1

† **JOSE GRANATA. - Q.E.P.D. -** Falleció el 17-1-76. - El Centro de ex alumnos de Don Bosco, su comisión directiva, el Rvdo. padre director y Rvdo. padre asesor, participan con profundo pesar el fallecimiento del señor padre de su amigo y colaborador Francisco Gildo y ruegan una ora-

† **JOSE GRANATA. - Q.E.P.D. -** Falleció el 17-1-1976 - Ricardo Monfarrell adhiere al duelo de su amigo Juan Carlos Granata, con motivo del fallecimiento de su señor padre. 19 1 F 39669 19 1

† **LUIS DOMINGO GANCIA. - Q. E.P.D. -** Falleció el 17-1-76. - José Ramón Iglesias, Antonia G. de Iglesias, Italo Delfor Castellani, Clelia I. de Castellani, Ramón Rivero, Alicia I. de Rivero, Alberto Calixto Iglesias, Yolanda P. de Iglesias y sus respectivas familias, participan con profundo dolor su fallecimiento y que sus restos fueron inhumados ayer en el cementerio de la Capital. 19 1 C 060 19 1

† **LUIS GANCIA. - Q.E.P.D. -** Falleció el 17-1-76. - Su ahijada: Nélida Ruiz de Zambojada, participa con dolor el fallecimiento de su querido padrino. 19 1 C 953 19 1

† **LUIS GANCIA. - Q.E.P.D. -** Falleció el 17-1-76. - José [illegible] y Flia., participan con profundo dolor su fallecimiento. 19 1 C 953 19 1

† **HUMBERTO PABLO LEI GEI - Q.E.P.D. -** Falleció el 17-1-1975 - El asesor de la Intervención Federal, Luis Minardi Gei, participa con profundo dolor el fallecimiento de su tío y amigo entrañable. 19 1 C [illegible]

† **RUFINO GUZMAN. - Q.E.P. D. -** Falleció el 17-1-1976 - C.A.S.R. y B.P. - Sus desconsoladas hermanas: Sofía y María Guzmán; su hermano político Felipe; sus sobrinos: Marta, [illegible] y Oscar, participan su fallecimiento. 19 1 F 50131 19 1

† **JULIO CESAR DIAZ. - Q.E. P.D. -** Falleció el 17-1-76. - Su hermana: Bertha Díaz de Rotellini; hermano político: Angel Rotellini y sobrinos: Elsa, Mirta y Angel, participan con profundo dolor su fallecimiento y que sus restos fueron inhumados en el cementerio de la Capital. 19 1 C 015 19 1

† **HERMINIA RAMIREZ Vda. de [illegible] BERAL. - Q.E.P.D. -** Falleció el 16-1-76. - Héctor Arrigoni y Amarinda Díaz de Arrigoni y sus hijos: Héctor Francisco y María Verónica, participan con pesar el fallecimiento de su querida [illegible]ñita, y ruegan elevar a Dios una oración por el descanso de su alma. 19 1 F 50133 19 1

† **MERCEDES EVELIA SORA[illegible]RE. - Q.E.P.D. -** Falleció el 14-1-76. - El Consorcio [illegible] block Nº 1 participa su fallecimiento. 19 1 C 053 [illegible]

AGRADECIMIENTO

† **TERESA PAVIO DE ZANES[illegible] Q.E.P.D. -** Falleció el 25-12-75. - Su esposo e hijas, agradecen a médicos, enfermeras, transfusionistas y dadores de sangre del Hospital El Carmen, [illegible] San Vicente: Dres.: Pablo Agnesi, Pablo Pati y personal de [illegible] Agnesi, de San Martín, y a todas aquellas personas que de una u otra manera se hicieron presentes en nuestro dolor. 18 1 F 3993[illegible]

ORACIONES

† **LEONILA ANTONIA P. de MAMUT. - Q.E.P.D. -** Falleció el 3-IX-72. - Al cumplirse un año más de su muerte, su hija Rosa, ruega una oración a su querida memoria. 19 1 C 53[illegible]

CRONICA POLICIAL

Pérdidas totales en incendio en una mueblería de Guaymallén

Un piquete de bomberos procede a la extinción de un foco de incendio.

Vista del frente del establecimiento, en calle Correa Saa, entre Maipú y Las Heras, de Guaymallén.

Pérdidas que pueden considerarse totales fue el resultado de un incendio que en la noche de ayer estalló en una mueblería de Guaymallén.

El siniestro se produjo en el establecimiento de calle Correa Saa 924, propiedad de Silvestre Cance, alrededor de las 21.45, en momentos en que no había nadie en el inmueble. Tras algunos minutos en que las llamas tomaron gran incremento favorecidos por el fuerte viento que se desencadenó a esa hora, los vecinos solicitaron el auxilio de la Dirección Bomberos de la Policía de Mendoza, que concurrió al lugar en menos de cinco minutos con tres dotaciones.

Cuando los servidores públicos desplegaban las líneas de manguera —ocho en total— las lenguas de fuego alcanzaban considerable altura, destruyendo con rapidez las maquinarias de la carpintería y la madera almacenada allí.

Los bomberos atacaron el siniestro desde los techos de una vivienda vecina y desde la entrada al taller, donde tropezaron con el inconveniente de una cortina metálica que les obstaculizaba el paso, debiendo pasar por una pequeña abertura.

También los techos de armazón y zinc resultaron totalmente destruídos, soportando los encargados de combatir el fuego el peligro de eventuales caídas detrozos de cabriadas o chapas.

El personal a cargo del procedimiento destacó la colaboración de los vecinos, algunos de los cuales lograron retirar de la mueblería la caja de caudales antes de que fuese dañada por las llamas.

En menos de una hora, los bomberos habían extinguido el incendio, iniciándose entonces tareas de remoción de escombros y control de pequeños focos.

El taller presentaba un aspecto desolador, con el noventa por ciento de sus instalaciones destruídas.

Hasta esa hora no había podido ser localizado el dueño de la mueblería, a quien se identificó provisoriamente como Silvestre Cance por declaraciones de una persona que manifestó conocerlo, pero que dijo desconocer su residencia.

Las casas vecinas, por lo menos a juzgar por las primeras inspecciones, no sufrieron consecuencias.

La labor de los bomberos de la policía fue apoyada por el concurso de personal de bomberos voluntarios de departamentos y camiones tanques municipales.

Un policía frustró un robo en un colectivo

Un agente de policía frustró el robo de un reloj pulsera en circunstancias en que viajaba en un micro de la línea 13.

El hecho acurrió cuando el transporte se detuvo en la intersección de calles Suipacha y Perú, de capital, donde intentaron subir dos personas, una de ellas mayor de edad y el restante, un joven. El policía advirtió entonces que el último tironeaba del brazo izquierdo del primero, con el evidente propósito de sustraerle el reloj. Ante esa situación procedió a detener al individuo y trasladarlo a la comisaría 1ª de Capital, donde fue identificado como José Prado, chileno. La víctima del frustrado robo resultó ser Domingo López, residente en Barrio Espejo de Las Heras.

En accidente en Chacabuco murió joven mendocino

LA PLATA, 18 (Télam). — En un accidente ocurrido esta mañana en jurisdicción de Chacabuco, un joven perdió la vida, en tanto otro resultó con heridas de suma gravedad, informó prensa de jefatura.

El hecho se produjo hoy a las 10.30 en la ruta 7 kilómetro 224,500, cuando por causas que aún no fueron establecidas, el Dodge 1.500 modelo 1973, chapa M-141.435, guiado por Eduardo Alfredo Gómez, de 28 años, domiciliado en Juan B. Justo 56 de Mendoza, se desplazó hacia la banquina derecha, cayendo posteriormente en forma violenta en la cuneta.

Como consecuencias del impacto murió instantaneamente Pedro Faerman, argentino de 26 años, domiciliado en Rioja 1231 de la capital mendocina, en tanto que Gómez con heridas muy graves se encuentra internado en un establecimiento asistencial de esa localidad.

N. de la R.: Pedro Faerman y su amigo Eduardo Alfredo Gómez habían partido el sábado a la noche con destino a Buenos Aires para pasar un período de vacaciones en las playas atlánticas. Faerman había terminado de cursar en la Facultad de Ciencias Económicas de la Universidad Nacional de Cuyo y estaba por recibir el título de Contador Público Nacional. Colaboraba además en el consejo de administración de la cooperativa "Dr. Adolfo Calle", integrada por personal de los diarios LOS ANDES y "El Andino", en funciones de tesorería.

Falleció al caer de un andamio

Pablo Ormeño, argentino, de 40 años, domiciliado en Arenales 1256, Villa Nueva, Guaymallén, murió al caer desde un andamio. Se hallaba trabajando en una obra en construcción ubicada en Godoy Cruz 397, Villa Nueva. En un momento dado y por causas que la policía trata de establecer, perdió el equilibrio mientras estaba parado en un andamio y cayó desde apreciable altura. Trasladado de inmediato al Hospital Central, se constató que ya había dejado de existir. Las actuaciones de estilo han sido asumidas por la Seccional 9ª de Villa Nueva.

San Rafael

Club de pescadores lanzará hoy proyecto de estación piscícola

SAN RAFAEL.— Despierta un especial interés el futuro piscícola del sur de Mendoza, y algunos hechos y proyectos crean expectativa en torno de las posibilidades que pueden alcanzarse con la puesta en marcha de un ambicioso proyecto del que informarán hoy directivos del Club de Pescadores de San Rafael.

La riqueza hídrica lugareña con sus diez lagos, arroyos y riachos crea un cuadro de posibilidades múltiple, del que se posee experiencia con los logros alcanzados en el lago El Nihuil, los ríos Tordillo y Cobre, y su continuación el río Grande. Una reciente operación realizada por técnicos en piscicultura de la Nación en El Nihuil, permitió establecer que se trata de uno de los lagos del país con mayor riqueza en salmónidos y pejerreyes, y que constituye ya un reservatorio natural para obtener ovas con destino a enriquecer a otras zonas lacustres.

Estos logros se suman a otros alcanzados en arroyos de cordillera que permiten considerar a la región con características excepcionales para la producción de salmónidos y obliga a pensar en aplicar la experiencia y los conocimientos de otras zonas, a fin de que estas especies sean debidamente preservadas de los problemas propios de una multiplicación masiva.

Técnicos de piscicultura aprecian la labor en la vieja planta piscícola, que permitió crear la riqueza de pejerreyes del lago El Nihuil.

El Club de Pescadores ha comprendido bien el problema y con un proyecto ambicioso, piensa en la construcción de una nueva Estación Parque Piscícola, en la ribera del lago El Nihuil, para la incubación de alevinos de las especies de la región, para entregarlos no sólo para poblar y repoblar esos cursos de agua y lagos de nuestra provincia, sino para llegar con esos bienes a los distintos puntos del país con los que pueda existir intercambio.

Se piensa que el deporte de la pesca es uno de los atractivos más trascendentes del momento, y que cada día tiene un mayor número de cultores, algunos con experiencia y gran capacidad técnica para el logro de piezas que constituyen un ganado honor o prestigio para el pescador más exigente.

Hoy se hablará sobre este proyecto en el Club de Pescadores de San Rafael, y se lanzará un plan que demandará a los asociados de esa entidad, una importante suma de dinero por cuanto se piensa en construir una estación piscícola modelo en su género.

A los costos de su servicio se refiere OSN

SAN RAFAEL. — El jefe del Distrito San Rafael de Obras Sanitarias de la Nación, suministró a la prensa un cuadro de los valores que ha venido cobrando la repartición a su cargo, por los servicios de suministro de agua potable y de cloacas.

Da como ejemplo dos propiedades por las que en el primer semestre de 1973, en ambos conceptos, agua y servicio de cloacas abonó $ 115,95; en el segundo semestre de ese mismo año, $ 150,75; en el primer semestre de 1974, $ 156,50, y en el segundo semestre de 1974, $ 168,00; primer semestre de 1975, $ 252,00, y en el segundo semestre de 1975, $ 1.055,00.

Cita que tomando como ejemplo el valor percibido por el último semestre de 1975, el propietario efectúa un pago mensual de $ 175,83, y lo compara con otros gastos, que dice, no hacen a las necesidades primarias y vitales del hombre y da el cuadro siguiente:

Descripción	Consumo por día	Precio unitario	Gasto mensual
Cigarrillos	un paquete	22.—	660.—
Gaseosas	un litro	14.—	420.—
Agua gasificada	un litro	4.—	120.—

Tras ese cuadro, pone de relieve que existen demandas de mayores importes que el distraído por la prestación de los servicios de agua y de cloacas, tan desaprensivamente criticado por los usuarios —dice— sin conocimiento de los esfuerzos y problemas que permanentemente dosifican la actividad de esta empresa del Estado.

Aclara con respecto a la calidad del agua, que el mayor caudal a que obliga el uso indiscriminado e indebido que se hace del agua es el mal mayor que afecta a la normal prestación del servicio, y en ese sentido plantea que la mayor parte de los usuarios están provistos de una marcada despreocupación respecto del destino que normalmente debe observar el servicio de agua potable y cloaca que presta esta empresa. Indica la necesidad de cultivar una conciencia y mentalidad social que posibilite interpretar y acatar el fin exacto de los bienes que entrega el Estado a través de sus empresas para no deteriorarlas y dice sobre ese aspecto: "El agua de provisión está destinada exclusivamente a uso doméstico. En general el uso es diverso e indebido, produciendo permanentes derroches a través de mangueras, artefactos, etc., que funcionan en jardines, huertas, sin pausa y descuidadamente, en terrenos sumamente permeables; dejando correr el agua sin meditar siquiera, que la cantidad perdida es suficiente para alimentar a otros semejantes".

Sostiene que un gran porcentaje del agua tratada sirve a otros fines que no son precisamente los debidos e indicados, y finalmente manifiesta que los aumentos de tarifas autorizados por el Ministerio de Economía, fueron para cada período del año 1975, en el orden siguiente: febrero, 50 por ciento; marzo-abril: 5 por ciento; mayo-junio, 5 por ciento; julio-agosto, 242 por ciento; setiembre-octubre, 5 por ciento; noviembre-diciembre 5 por ciento.

Apoyo a una postura sobre el río Colorado

SAN RAFAEL. — La entidad empresaria sanrafaelina ha manifestado al Interventor Federal en la Provincia, general Pedro Leon Lucero, su total coincidencia con los términos de la carta abierta que le dirigiera el doctor Guillermo J. Cano en relación a la política de aprovechamiento del río Colorado y que fue publicada en el diario LOS ANDES en su edición del jueves 8 del corriente mes.

La nota fue cursada por la Cámara de Comercio, Industrias y Agricultura de San Rafael y lleva la firma de su presidente Mateo Martínez Smidt y del secretario Francisco Jaime Tiburcio, y expresan:

"Compartimos los conceptos sustentados por considerarlos fundamentales para la defensa de los recursos hídricos de Mendoza. Por ello solicitamos al señor Interventor Federal que la posición de su Gobierno sea enérgica en base a esos objetivos de los cuales participan todos los mendocinos. Así acaba de sustentarlo la Asamblea Permanente de Entidades Empresarias del Sur Mendocino, en la declaración dada a conocer con fecha 3 del corriente, sosteniendo el derecho a las aguas que nacen en territorio del Sur Mendocino y cuyo texto le hicieron llegar oportunamente".

Entidades de bien público

Reunión conjunta. — **SAN RAFAEL.** — Dos entidades de servicio realizaron una reunión conjunta con motivo del comienzo de un nuevo año. Tuvo lugar en dependencias del Jockey Club San Rafael y concurrieron a directivos y asociados de los clubes de Leones y Rotario.

Estaban presentes los titulares de esos clubes profesor Luis L. Mur y señor Antonio Morales, respectivamente y los postgobernadores de los Leones doctor Dante Gicolini y de clubes rotarios doctor Raúl Zorrilla. En la oportunidad los discursos estuvieron a cargo de los señores Juan Franchetti y Carlos Tassaroli.

Además, Rotary Club realizó su primera reunión individual del año, oportunidad en la que estuvo presente el coronel Mario Desimone, y que contó con la concurrencia de numerosos asociados, presidiendo el titular de ese club Antonio Morales.

El minuto rotario estuvo a cargo del señor Ricardo Muñoz Ruiz y el tema de clasificación del señor Augusto Clausen, quien historió la evolución experimentada por "Sancor", como entidad cooperativa de segundo grado en sus 40 años de vida. Clausen representa a esa Cooperativa en San Rafael. Habló de sus orígenes y la medida en que reune en su seno a cooperativas de productores de leche de Santa Fe y de Córdoba, y su crecimiento industrial, así como el alto perfeccionamiento alcanzado a nivel técnico para producir productos derivados de la leche que han ganado el mercado interno y el internacional, citando como ejemplos la manteca y la línea de quesos.

Cámara Júnior. — **SAN RAFAEL.** — Hoy realizará su habitual reunión semanal Cámara Júnior de San Rafael, y habrá una charla sobre el tema: "Areas de actividad, su función" que estará a cargo del vicepresidente ejecutivo de Area Nº 1 de la Fedaración de Cámaras Júnior de Argentina, Roberto Leytes. Tiene como propósito hacer conocer la modalidad de trabajo adoptada en la última Convención Nacional de esa entidad.

Educacionales

Suplencia. — **SAN RAFAEL.** — Hoy, a las 11, en el local de Inspección Regional Sur, se ofrecerá una suplencia de maestra común, con destino a la escuela de temporada Nº 134, "Peregrina Cantos", de Bardas Blancas, departamento Malargüe. Las interesadas deberán presentarse munidas de documentos de identidad, planilla de puntaje y certificado de aptitud.

Sociales

Misa. **SAN RAFAEL.** — En la Catedral San Rafael Arcangel, se rezará una misa para orgar por el alma de David Argentino Arana y su esposa Eva Angelica Leiton de Arana.

Tratarán temas de promoción turística

SAN RAFAEL. — La Cámara de Comercio Industrias y Agricultura ha convocado a una reunión para el lunes a las 20, a fin de considerar temas vinculados con promoción turística en el departamento. Se ha invitados a participar de esa reunión a la específica de hoteles, bares, confiterías y afines, a la específica comercio, la Asociación de Dirigentes de Ventas y Comercialización, Agencias de Viajes, Club de Pescadores, empresas de transportes y excursiones y personas vinculadas al turismo.

Indica que han prometido concurrir a esa reunión el comisionado municipal César Masini y el delegado de Turismo Zona Sud, Charif Félix.

Zona Este

Rivadavia

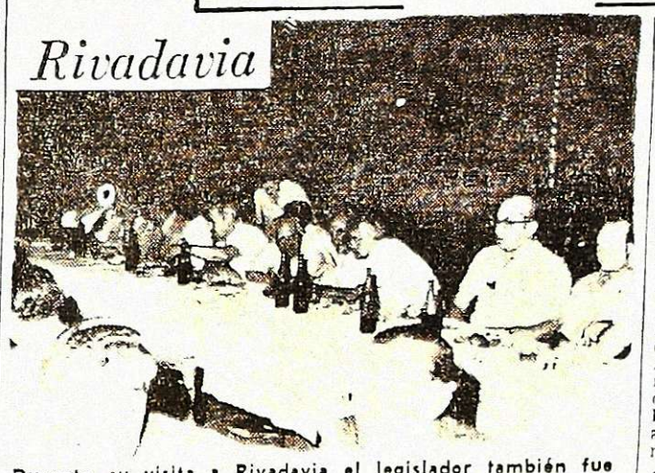

Durante su visita a Rivadavia el legislador también fue agasajado con una cena.

El senador Pugliese se reunió con viñateros

RIVADAVIA. — Visitó este departamento el senador nacional de la Unión Cívica Radical, doctor Juan Carlos Pugliese.

El dirigente político, viajo acompañado de otros legisladores y correligionarios partidarios.

En un domicilio particular se reunió en primer lugar con los integrantes de la comisión directiva de la Asociación de Productores Vitivinícolas del Este y representantes de la Asociación de Viñateros Independientes de Mendoza. En la oportunidad, se trataron diversos temas que hacen al panorama por el cual atraviesa en la actualidad la vitivinicultura y se dio a conocer al doctor Pugliese el paquete de resoluciones aprobadas en la Segunda Reunión Interprovincial realizada recientemente en esta ciudad donde se solicitan a las autoridades nacionales y provinciales soluciones a muchos problemas y los enfoques que a los mismos dan los productores. Se le denunció, además, "la ineficaz labor de contralor del vino que realiza el Instituto Nacional de Vitivinicultura, ya que según se expresó, mantiene a sus inspectores ocupados en otras tareas totalmente ajenas a su función específica".

El legislador tomó nota de esta denuncia y mostró especial interés por dos puntos fundamentales tales como la ley sustitutiva y de envasamiento en origen. Al respecto dijo: "los problemas de esta industria no son distintos a los que sufren otras y es mi pensamiento que debe acortarse el camino entre el productor y el consumidor.

Finalmente se hizo entrega al doctor Pugliese de una memoria con las resoluciones emanadas de la última asamblea.

Con posterioridad, el senador nacional y ex ministro de Economía de la Nación durante el gobierno del doctor Arturo Illia, participó de una cena partidaria que organizó la Línea Nacional que lidera Club Central Rivadavia y a los postres hicieron uso de la palabra el dirigente local, escribano Elso Daniel Rosso; el doctor Luis Ignacio Bobillo; doctor Isidoro Bousquet; doctor Leopoldo Suarez y finalmente lo hizo el doctor Pugliese. Durante su alocución el doctor Pugliese se refirió a distintos aspectos que hacen a la actualidad política nacional, recordó sus años en el Ministerio de Economía de la Nación y destacó la presencia y el saludo que le brindó el presidente del comité Rivadavia, doctor Arnaldo Felici, que de esta manera —dijo— ha reparado otras actitudes ligeras.

La Comuna brindó agasajo al periodismo

RIVADAVIA. — Brindó un agasajo al periodismo con motivo de la finalización del año, la Comuna departamental.

En el salón de acceso, se sirvió un refrigerio del que participaron el comisionado municipal, doctor César Plastina, el secretario señor Armando Altare, otros funcionarios y los representantes de la prensa de distintos medios de difusión. La reunión transcurrió en un ambiente de cordial camaradería.

Obras públicas

RIVADAVIA. — Comunicó la oficina de Obras Publicas de la Comuna de este departamento, que en la actualidad se procede a la construcción de veredas y puentes en calle Agustín Alvarez, en desague de Emilio Civit, Lavalle y pasaje público de loteo Gonzalez. Asimismo, se está completando los trabajos para dotar de bocas de registros a la red cloacal en diversos puntos de la ciudad. El puente existente en calle Sarmiento y Gargantini, costado Oeste, es objeto en la actualidad de reparaciones.

Inquietud por el horario de comercio

RIVADAVIA. — Existe inquietud en un sector de comerciantes de esta ciudad, por la aplicación del nuevo horario de comercio que privara de abrir las puertas los días sábados. El descontento ha sido manifestado a este diario por un grupo de comerciantes que estarían dispuestos a "no ceder ante las pretensiones del gremio que nos sumergerá en una crisis mayor de la que estamos padeciendo", se dijo. Los comerciantes se enrolarían en una entidad paralela a la existente Union Comercial e Industrial de Rivadavia, que es una filial de la entidad homónima de Mendoza.

Pavimentación

RIVADAVIA. — Informó la oficina de contaduría de la Municipalidad de esta ciudad, que los vecinos de calle San Isidro Norte comprendidos entre las intersecciones de Isaac Estrella y Belgrano que hasta la fecha no han efectivizado el pago correspondiente por los trabajos de pavimentación de bencina deben regularizar su

Murió un hombre que ingirió plaguicida

En el Hospital Carlos Ponce de Tunuyan, falleció Oscar Salomón Araya, argentino, mayor de edad, domiciliado en finca Raggio Hnos., de La Primavera. Había ingresado al establecimiento asistencial 3 horas antes, presentado graves síntomas de intoxicación debido, al parecer, a la ingestión de un plaguicida. Personal de la Seccional 15ª investiga la circunstancias del hecho.

Un muerto y tres heridos en un choque

RESISTENCIA. 18 (Télam). — Un muerto y tres heridos de consideración fue el saldo de un choque entre dos camiones ocurrido hoy en la ruta nacional Nº 11, en proximidades de la localidad de Brasil, a 59 kilómetros de esta capital, informó la policía local.

Por causas aún no determinadas se embistieron frontalmente dos camiones Mercedes Benz que transportaban fardos de fibra de algodón uno, y frutas y verduras el otro.

De resultas del fuerte impacto se produjo un espectacular vuelco de los dos rodados resultando con heridas de consideración Rubén González, de 24 años, Ricardo Soler, de 17, Rumualdo Homofe de 45, todos domiciliados en la Provincia de Santa Fe y Osmar Bee, de 23 años, con domicilio en Carcaraña, Provincia de Santa Fe.

Los cuatro fueron trasladados por automovilistas que pasaban por el lugar, al hospital "Julio C. Perrando", de esta ciudad, donde poco después murió Osmar Bee, por las múltiples heridas recibidas.

Mientras tanto la policía procedió a librar la ruta al tránsito, la que había quedado totalmente obstruida por los dos camiones.

Hubo dos ahogados en el Canal Cacique Guaymallén

Un trágico saldo dejó la agobiante jornada sufrida ayer. Dos personas mayores, una de ellas suboficial de policía, que habían concurrido a refrescarse en las aguas del Canal Cacique Guaymallén, a la latura de la calle Pescadores, en Las Heras, murieron ahogadas cuando un súbito aumento de caudal, les impidió salir del cauce.

Las víctimas con el suboficial de policía Ramón Isaac Cabrera Heredia, empleado en la División Tránsito, y domiciliado en Hipólito Yrigoyen 2686, Barrio Sarmiento, Villa Nueva, Guaymallén, y el oficial albañil Ramón Gregorio Chirino con residencia en Pedro Molina 2131, San José, Guaymallén, quien fue vencido por la corriente cuando trataba de salvar a su hija Nancy, de 16 años.

Dos menores fueron salvados de las aguas. Se trata de Nancy Chirino, quien fue trasladada urgentemente al Hospital Central, donde se le diagnóstico traumatismo de cráneo, pero fuera de peligro, y Sergio Héctor Ferrufino, de 13 años, con domicilio en Montevideo 297, Pedro Molina, Guaymallén, a quien en el Servicio de Medicina de Urgencia del Hospital Emilio Civit se le comprobó principio de asfixia por inmersión, también fuera de pelibro.

Según testigos, unas treinta personas se bañaban ayer a la siesta en el tramo mencionado del zanjón Cacique Guaymallén. Algunos lograron reaccionar cuando un repentino aumento de caudal atrapó a los bañistas, principalmente menores, en medio de las aguas torrentosas. La suerte no fue igual para el señor Chirino, quien en procura de salvar a su hija Nancy, fue envuelto por la corriente. Cuando una dotación de la División Bomberos llegó al lugar, minutos después de las 15, su cadaver ya había sido trasladado al Hospital Emilio Civit; en tanto que su hija estaba siendo auxiliada en el Central.

No obstante, los efectivos policiales fueron informados por los bañistas que otro cuerpo había sido arrastrado. Se trataba de Cabrera Heredia, cuyo cadáver pudo ser rescatado aguas más abajo a la altura del callejón Avelino Maure, y llevado posteriormente al Hospital Emilio Civit.

Detuvieron al depravado que asesinó a un niño

ROSARIO, 18 (N.A.). — La policía apresó a un depravado sujeto que, hace aproximadamente un mes, en una casa quinta de Venado Tuerto, provocó la muerte de un niño de 11 años en una pileta de natación, cuando al someterlo a sus bajos instintos, lo mantuvo con la cabeza bajo el agua.

De acuerdo con el informe policial, el incalificable y aún poco claro suceso ocurrió el 15 de diciembre pasado, cuando en una residencia de la localidad mencionada, se reunieron para despedir el año, Domingo Manchiaterra, Domingo Martinich, Egidio García, José Rivolta, Margarita Chiodi, María Cristina Cerqueira, Susana Beatriz Riestra y Juana Peralta. Esta última concurrió al festejo acompañada por su hermano menor de 11 años.

Durante la reunión y cuando los asistentes se encontraban en el interior de la piscina, Martinich hizo proposiciones deshonestas a Juana Peralta, sin tener en cuenta que a su lado se encontraba su hermano.

La joven rechazó la proposición de su compañero, retirándose disgustada de la pileta.

Martinich quedó entonces solo con el menor, oportunidad en que se apagó uno de los focos que iluminaba el natatorio y, en un momento de extravío —como sostuvo posteriormente— el hombre violó al menor sin advertir que la cabeza de este se encontraba bajo el agua. El ataque del depravado culmino con la muerte del niño.

Consciente de que había asesinado a su indefensa víctima, Martinich empujó el cadaver del niño hasta la parte más profunda de la pileta y luego salió de ella, desentendiéndose del asunto. Minutos mas tarde, la joven Peralta advirtio la ausencia de su hermano, y en compañía de los otros paricipantes de la fiesta comenzó a buscarlo.

Martinich fue el primero en sugerir la posibilidad de una tragedia y se arrojó a la pileta, "encontró" el cadáver del menor. Manifestó entonces a los demás circunstantes que el niño había muerto por accidente. El pequeño fue luego rescatado de las aguas por personal policial y un médico forense de apellido Costa, sin realizar la correspondiente autopsia, dictaminó que se trataba de un deceso producido por asfixia por inmensión.

La familia del menor entró en sospechas, confiando el caso a una abogada quien al cabo de unos días aconsejó a sus pensacion monetaria que iba a ser aportada por los asistentes a la fiesta.

Ante el cariz que tomaban los acontecimientos, los familiares comunicaron lo que acontecia a la justicia. El juez que se hizo cargo de la causa ordenó la detencion y procesamiento de todas las personas que estuvieron presentes en la casa quinta de Venado Tuerto el 15 de diciembre último, incluso la de la hermana del niño asesinado.

Martinich, apremiado por los interrogatorios a los que fue sometido confesó haber violado y asesinado al niño. El magistrado, procura, ahora, determinar si las restantes personas actuaron como cómplices, como algunos indicios lo hacen presumir.

Una niña de un año murió ahogada

SAN RAFAEL. — Del canal Vidalino fue rescatado el cuerpo sin vida de una niña de un año de edad. La penosa tarea estuvo a cargo del Cuerpo de Bomberos de Unidad Regional II. En momentos en que se cumplían las labores de rastreo en ese canal el encargado del destacamento policial Ciro Moyano Calderon sufrió la fractura de un tobillo.

Control

GENERAL ALVEAR. — En un operativo realizado por Unidad Regional Segunda entre la noche del viernes y la madrugada del sabado se procedio a controlar 654 personas, siendo aprehendidos 23 hombres y una mujer, quienes luego de ser identificados recuperaron su libertad.

Un menor fue herido de bala

Fue internado en el hospital El Carmen (Sala 8, cama 5) un niño de 11 años, residente en barrio Sarmiento, Godoy Cruz. Presenta, de acuerdo a lo informado oficialmente, herida de bala en pierna izquierda, sin orificio de salida. Según las investigaciones, la lesión habría sido ocasionada por Evangelina Ojeda, con domicilio en Salvador Arias sin número, barrio Sarmiento. A la acusada, que se halla detenida en la Seccional 7ª de Godoy Cruz, se le

Cnel. Juan Francisco Barbosa Raceros

Q. E. P. D.
Falleció el 20-12-1975.
C. A. S. R. y B. P.

Su esposa Lidia Elena Ortega, sus hijos Nilda Nelly y Alberto Alcárate, Juan Carlos y Miriam Fleg; nietos y demás familiares agradecen profunda e intimamente al Comando Gral. del Ejército (E.M.G.E.) Comando 8ª Brigada de Infantería de Montaña, Centro de Oficiales Retirados de las Fuerzas Armadas, Dres. Hernán López Vernengo y Luis Staneloni; sacerdotes Parroquia Nuestra Señora de los Dolores, Corazón de María, Colegio María Auxiliadora y a todas las personas amigas y vecinos que hicieron llegar sus expresiones de condolencia, telegramas, notas de pésame, asistencia al velatorio y a la misa de cuerpo presente y acompañamiento de sus restos al Cementerio de la Capital.

19.1|C|971|19.1

BENEDICTO JOSE SIMON

Q. E. P. D.
Falleció el 19-12-1975

Su esposa Luisa Villegas de Simón, hijos, madre, madre política, hermana política, sobrinos y demás familiares, agradecen profunda y eternamente al Sr. Jefe de la Policía de Mza., al Sr. Comisario Gral., al Sr. Jefe de Inspección Gral., a Sub Jefatura, a la Policía de la 4ta. Sección, a Covimol, a Bravin Hnos., a empresa Rodríguez, a Estudios Isuani - Guevara, a filial ATSA, a jefe y personal de Laboratorio Infectable de la Pcia., a la Asociación Natividata Guyana, a padres y compañeras de sus hijas, al Consorcio Nº 6, a vecinos y consorcio Nº 4, a sus dilectos amigos y a todo los que de una manera u otra se hicieron presente en tal momento a través de expresiones de condolencia, notas de pésame, asistencia al velatorio, ofrendas florales y acompañamiento de sus restos a su última morada. - Se ofrecerá una misa en su

CORREO ARGENTINO Mendoza
Concesión Nº 47/Dto. 8º
Tarifa Reducida
Franqueo a Pagar
Concesión Nº 228

LOS ANDES

MENDOZA — Lunes 19 de Enero de 1976 — Año XCIV — Núm. 31.160

Jaames Caan se ha casado con Sheila Ryan

LAS VEGAS, Enero. (Especial). — El apuesto galán James Caan, uno de los actores cotizados del momento en Hollywood, acaba de contraer matrimonio en esta ciudad.

La ceremonia tuvo lugar en la casa de Dean Shendel, amigo del actor y la pareja decidió pasar su luna de miel en el enorme hotel que la Metro Goldwyn Mayer tiene en Las Vegas.

La gran popularidad le llegó a James Caan tras el rol central que desempeñó en "El jugador" y luego en el film de ciencia - ficción "Rollerball".

A un cineasta de Venezuela se detuvo en el Uruguay

CARACAS, Enero. (Especial). —El ministro de Relaciones Exteriores de Venezuela, Ramón Escovar Salom, se comunicó directamente con su colega uruguayo, Juan Carlos Blanco, para preguntar sobre la detención del cineasta venezolano Ugo Ulive, en Montevideo.

El diario "El Nacional" informó también que Ulive nació en Uruguay pero que había adoptado la nacionalidad venezolana y que su detención despertó protestas por parte de los sindicatos de prensa, televisión y radio, además de destacadas personalidades de este país.

El periódico explicó que Ulive "fue detenido en diciembre pasado en Uruguay acusado de supuesta malversación de fondos cuando dirigía el Centro Cinematográfico de la Universidad de Montevideo.

PRODUCTOS LEDUC
PROYECTOR pm 618

FLASH LEDUC ARTICULO Nº 943
LEDUC SUPER DE LUJO 127

TRIPODE MODELO 72
PRECIOS ESPECIALES A:
REVENDEDORES Y MAYORISTAS
LUIS BUSCHEL
JUJUY 130 - MENDOZA

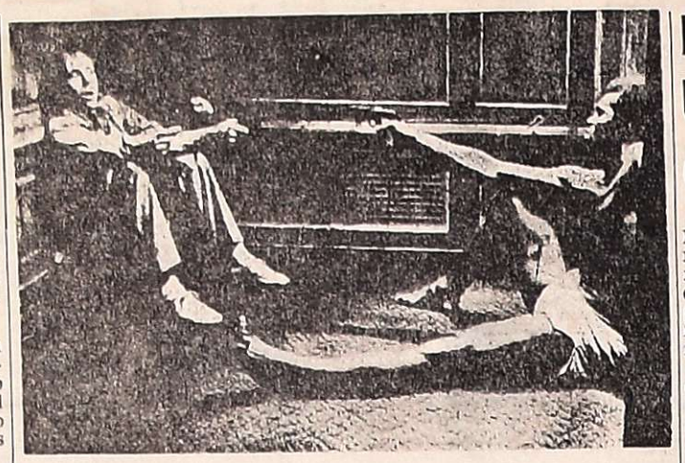

"Investigación peligrosa"

"Investigación peligrosa" ("Report to the Commissioner") se titula un film de Artistas Unidos que se estrenará en breve y que interpretan Michael Moriarty y Tony King (ambos en la foto). Es un drama policial y de suspenso basado en una novela de James Mills. La dirección es de Milton Katselas, la música de Elmer Bernstein y la fotografía de Mario Tosi.

Hugo Sofovich debutará como realizador

Argentina Sono Film anunció que en días más comenzará el rodaje de la primera película del año, en la que debutará como director Hugo Sofovich, quien intervino anteriormente en el cine en calidad de guionista de "Los caballeros de la cama redonda" y "Los doctores las prefieren desnudas".

El film que dirigirá Sofovich se titulará "El día que hicimos el hurto" y tendrá lugar en exteriores e interiores del Hotel Internacional de Ezeiza. Se anticipó también que se trata de una comedia picaresca que tendrá como protagonista a Ricardo Espalter y Ethel Rojo. Esta última ha regresado especialmente al país para iniciar este trabajo.

Secundarán a los artistas mencionados Javier Portales, Mario Sánchez, Raimundo Soto, Pochy Grey, Cecilia Rossetto, Berugo Carámbula, Roberto Mosca, Andrés Redondo y Emilio Vida.

El libro cinematográfico pertenece a Hugo Sofovich y la parte musical ha sido confiada a Palito Ortega.

Corrió riesgo el violinista Henryk Szeryng

PARIS, Enero. (Especial). — La seriedad y la atención por los detalles en la preparación de sus grabaciones y conciertos sirvió para salvar de un accidente, o acaso de la muerte, al violinista mexicano Henryk Szeryng, como igualmente a los músicos de la Orquesta de Cámara de Londres.

Szeryng, que se encuentra en París para dar una serie de conciertos, declaró a la prensa que estaba ensayando con la Orquesta de Cámara de Londres para la grabación de un disco y que a las 19 suspendió para tomar un refrigerio y continuar a las 20.45. Pero un fuerte viento que soplaba en el exterior agitaba las partituras de los músicos en la gran sala de fiestas donde estaban ensayando.

Szeryng decidió no grabar en esas condiciones y suspendió los ensayos hasta el día siguiente. La decisión resultó imponderable pues a las 22, cuando hubieran estado los músicos en plena tarea, el temporal arreció más y se derrumbó el techo de la sala.

Desacuerdo de UPCN con el gobierno

SAN JUAN. — La Unión del Personal Civil de la Nación, regional San Juan, realizó una reunión del cuerpo de delegados que fue presidida por el dirigente Modesto Matías Montaña y, con posterioridad, informó que la entidad decidió "no prestar acuerdo a los actuales organigramas elaborados para las distintas reparticiones del gobierno provincial". El gremio emitió un comunicado para dar a conocer, además, que para hoy a las 10 de la mañana han sido convocados los subdelegados a efectos de considerar el plan de lucha que se tiene previsto aplicar.

Durante la reunión antedicha, los delegados no disimularon su malestar "por la antojadiza medida adoptada en el área del Ministerio de Economía de la provincia, al haberse dispuesto el traslado a empleados afiliados a U.P.C.N., a otras reparticiones para que cumplan funciones que no guardan relación con las que desempeñaban hasta ahora". Agregaron que esas irregularidades le serían planteadas al gobernador, en persona, durante el curso de esta semana.

No viene Melgarejo

SAN JUAN. — Esta noche a las 22 se realizará el acto organizado por la seccional San Juan de La Fraternidad, del Ferrocarril General San Martín, oportunidad en que será inaugurada la nueva sede de esa entidad gremial.

Contrariamente a lo que se había anunciado, no presidirá esa ceremonia el presidente de Ferrocarriles Argentinos, señor Cesáreo Hugo Melgarejo, quien comunicó su imposibilidad de viajar a San Juan a raíz de los últimos sucesos vinculados con los cambios en el gabinete nacional, que retienen en Buenos Aires a la cúpula del movimiento sindical argentino. No obstante, asistirán el presidente de La Fraternidad, señor Ricardo Cal y el gerente, señor Pablo López (h).

San Juan

Pablo Ramella podría ser designado ministro de Defensa, dijo Eloy Camus

SAN JUAN. — Regresó de Buenos Aires, adonde había viajado para cumplir diversas gestiones de carácter político, el gobernador de la provincia profesor Eloy Próspero Camus, quien después ofreció una breve conferencia de prensa en la Casa de Gobierno.

La reunión tuvo lugar en la sala de audiencias y durante su transcurso el mandatario confirmó que "el sábado próximo se reunirá en San Juan la mesa directiva del Consejo Justicialista, para tratar la reactualización de la carta orgánica del partido". Ese consejo es presidido por el propio Camus y lo integran además el senador nacional Brizuela, de la provincia de Jujuy, como vicepresidente 1º; la señora Juana Larrauri, como vicepresidenta 2ª, y como vocales el diputado nacional Sanguinetti, de la Capital Federal; el gremialista Roque Assolina y el senador provincial Mesa, de la provincia de Santa Fe.

Cuando se le preguntó al profesor Camus su opinión con respecto a los últimos cambios en el gabinete nacional, se limitó a decir que eran esperados y que la presidenta había actuado conforme a sus atribuciones; que a los nuevos ministros los consideraba hombres capaces, pero que prefería reservarse la opinión; que es inexacto se haya producido un avance del sector "Lopezrreguista" en el gobierno nacional; que tampoco son exactas las informaciones acerca de que se hayan producido diferencias entre el gobierno y la conducción gremial de la CGT y de las 62 Organizaciones. Puntualizó además que el ex ministro de Gobierno de San Juan y actual camarista de la Corte Suprema de Justicia, Dr. Pablo Antonio Ramella, "podría ser designado ministro de Defansa de la Nación, aunque esto podrá o no concretarse".

Dijo también el gobernador que hasta el momento no se ha variado en la intención de llevar a cabo las elecciones generales en todo el país el 17 de octubre próximo, y que esa fecha no será cambiada salvo que existan problemas técnicos insolubles. Con relación al entredicho con Inglaterra, a raíz del litigio por la soberanía de las Islas Malvinas, expresó Camus que fue oportuna la medida adoptada por el canciller Arauz Castex de retener en Buenos Aires al embajador de Londres, pero agregó que al ministro de Relaciones Exteriores se le aceptó la renuncia "porque actuaba por cuenta propia, sin consultas previas a la señora presidente, como corresponde". Por último, opinó que no creía sea exacta la información proporcionada por Patricio Kelly, acerca de la presunta muerte de López Rega.

El profesor Camus cambió de tema e informó que, si bien en Buenos Aires había cumplido fundamentalmente gestiones de tipo político, hizo tiempo para concretar la obtención de créditos promocionales para el desarrollo de la hotelería en la actividad privada, cuya financiación para unidades de hasta 40 camas será íntegra. Además, gestionó el envío de fondos con destino al ex CONCAR y para las obras del dique de Ullún en construcción. Con relación a la radicación de industrias, dijo que había sido aprobada la carpeta de la firma "Sasetru" que instalará en San Juan una fábrica de galletitas.

Al finalizar la reunión de prensa, el profesor Camus informó que hoy lunes viajará a Chile para asistir a los actos de inauguración de la "Expo Peñuelas 76"; es invitado oficial del gobierno trasandino. Adelantó que hoy arribará a San Juan el Dr. César Carman, presidente del Automóvil Club Argentino, quien también visitará la Feria de Peñuelas.

Licitarán obras para la construcción de 6 escuelas

SAN JUAN. — El secretario de Obras y Servicios Públicos, agrimensor Roberto Gutiérrez, informó que a breve plazo serán licitadas las construcciones de los edificios para la Escuela Nacional 145 y provinciales "Anacleto Gil" y "20 de Junio", en el departamento Sarmiento; 152, en Pocito; 17, en 25 de Mayo, y "Juan de Dios Flores", en Caucete, con un presupuesto global estimado en 6.000 millones de pesos moneda nacional.

El funcionario indicó que la construcción de dichos edificios está prevista en el plan de obras confeccionado por el organismo a su cargo, y estimó que inmediatamente de producida la aceptación de las propuestas respectivas, y transcurrido el tiempo establecido para la firma de los contratos, se procederá a la iniciación de los trabajos con miras a eliminar algunas construcciones que en la actualidad no ofrecen la suficiente seguridad para la población escolar. Agregó el agrimensor Gutiérrez que en la ejecución de las seis escuelas serán empleados aproximadamente setenta operarios especializados.

El funcionario informó además que el gobernador, profesor Eloy P. Camus, aprobó la documentación relacionada con la construcción del edificio para la Escuela Nacional 3, ubicada en el barrio "General Manuel Belgrano" del departamento Rawson, la que fue adjudicada a la firma Edilco S.A.

Al margen de este tema, el agrimensor Gutiérrez manifestó que no obstante la realización de trabajos que están a cargo de la Dirección de Arquitectura, el gobernador dispuso invitar a seis empresas constructoras de plaza para que intervengan en el llamado a concurso para la ejecución de la estructura de hormigón armado y obras complementarias de la Iglesia Catedral. Reiteró que personal de su jurisdicción está trabajando en el lugar, en procura de adelantar las tareas y cooperar para que el próximo 25 de mayo, fecha en que el gobierno actual cumplirá su tercer aniversario se proceda a la habilitación parcial de las dependencias del principal templo religioso de San Juan.

También adelantó que se acaba de disponer la reiniciación de los trabajos finales en el edificio en construcción para la Municipalidad de la Ciudad de San Juan —calle Caseros y Avenida José Ignacio de la Roza—, obra que también será inaugurada el 25 de mayo próximo.

Festival artístico deportivo

SAN JUAN. — En el local de la Dirección de Turismo, el intendente del departamento Zonda, señor Benito Sancassani, informó en conferencia de prensa acerca del festival artístico deportivo que organiza esa comuna y que se desarrollará en el camping del Cerro Blanco durante los días 20, 21 y 22 de febrero próximo. Estuvieron presentes el director de Turismo, señor Jaime de Lara Sánchez; el secretario de la Municipalidad de Zonda, señor Oscar López; la coordinadora del festival, señorita Elba Torres y los trabajadores de prensa.

El señor Sancassani proporcionó amplios detalles del evento que se programa en Zonda y agradeció la colaboración de Turismo. Dijo que en el camping del Cerro Blanco será montado un escenario, donde se ofrecerán números artísticos de todos los departamentos de la provincia; también habrá ranchos típicos que servirán comidas regionales y bailes populares todas las noches, después de finalizados los espectáculos.

En lo relacionado con el aspecto deportivo, informó el intendente de Zonda que el programa incluye competencias de motocross y guanaqueras, doma de potros y exhibición de alas Delta.

BARILOCHE
EXC. 11 DIAS
Pasajes - ½ pensión b|privado .... $ 7.990
o Cuotas
Desde ..... $ 800
CUSSAN - Necochea 40
30|12|F|39739|15|1A

Entregan hoy en Media Agua viviendas a damnificados

SAN JUAN. — Esta tarde a las 18.30, durante un acto a cumplirse en la localidad de Media Agua, serán entregadas las 20 unidades habitacionales del "Barrio Nazario Benavídez", a otras tantas familias que resultaron afectadas por crecidas aluvionales producidas el año pasado. El barrio se levanta en la villa cabecera del departamento Sarmiento y el acto será presidido por el secretario de Obras y Servicios Públicos, agrimensor Roberto José Gutiérrez.

Las construcciones son de tipo económico y fueron ejecutadas por el Instituto Provincial de la Vivienda, con recursos provenientes del FONAVI y canalizado en el plan Alborada por las autoridades de la Nación. Las viviendas han sido dotadas de los servicios de agua potable y luz eléctrica domiciliaria así como de los desagües cloacales que descargarán a pozo absorbente. El proyecto adoptado por el I.P.V. es de construcción del tipo antisísmico, con mampostería de bloques de hormigón y losa cerámica. Las unidades constan de tres dormitorios, cocina, comedor, baño y lavadero descubierto, con una superficie cubierta de 59,20 metros cuadrados.

El acto del sorteo para la adjudicación de estas 20 viviendas a los afectados por inundaciones, se cumplió la semana pasada en el Instituto Provincial de la Vivienda, presidido por el interventor en ese organismo, ingeniero José Luis Gioja y fiscalizado por el secretario general de la repartición, señor Oscar Silvino Rodríguez y por el escribano, doctor Juan Luis Avila.

Dieron subsidios para la escuela Sarmiento

SAN JUAN. — En la sala de audiencias de la Casa de Gobierno, se cumplió el acto de firma de convenios entre el Ministerio de Cultura y Educación de la Nación —a través del CIRES— y el Ministerio de Bienestar Social, con el gobierno de la provincia y la cooperadora de la Escuela Normal Sarmiento, por la entrega de subsidios para reconstruir el edificio de ese establecimiento educacional, dañado por un incendio a fines de diciembre último.

Estuvieron presentes el subsecretario de Educación de la Nación y el subsecretario general del Ministerio de Educación, señores Néstor A. Mazzarrello y Alvaro Loza, quienes suscribieron los convenios por la entrega de 30 millones de pesos y otros 25 millones más facilitados por Bienestar Social de la Nación. Por el gobierno local firmaron el vicegobernador a cargo del Poder Ejecutivo, doctor Francisco Aguilar, y los ministros de Gobierno y Economía, señores Eusebio Baltazar Zapata y Jesús Luis D'Alessandro, respectivamente. en tanto que por Bienestar Social lo hizo el coronel (RE) Horacio Farmache.

Se informó en la oportunidad que los montos precitados constituyen apenas una parte del auxilio total solicitado, con destino a la reconstrucción de la Escuela Normal Sarmiento.

Notas sociales

Casamientos

El padre Ramiro Sáenz bendecirá la boda de la señorita Estela Beatriz Camardella y el doctor Antonio Leonardo Risté el sábado, a las 21.45, en la parroquia de Nuestra Señora de la Candelaria, de Maipú. Serán padrinos por la novia el señor Gerardo W. Camardella y su señora Estela Yáñez y por el novio, el señor Carlos Sabatini y su señora María del Carmen Risté. Testificarán esta ceremonia la señorita Silvia Roca y el señor Mario Blanc. El jueves oficiarán de testigos en el acto civil, la señora Blanca Yáñez de Bertona y el señor Juan Carlos Rejón.

—El sábado, a las 22.30, en la parroquia San Miguel Arcángel, quedará consagrado el matrimonio de la señorita Hilda Susana de la Reta Guzzanti y el señor Alberto Eduardo Herrera Viñals. Actuarán como padrinos el señor Oscar Armando de la Reta y su señora Juana Guzzanti, por la novia, y el señor Pedro Juan Herrera y su señora Mercedes Viñals, por el contrayente, y como testigos, la señorita Angélica Nélida Mallet y el señor Jorge Gianandrea. Atestiguarán el acto civil, la señorita María Mercedes Herrera y la señora Sonia Beatriz Blanco de de la Reta.

—**BUENOS AIRES**, 18. — El casamiento de la señorita Beatriz Eugenia Pagés y el señor Florián Pfeiffer se realizará el 29 del actual, en la Capital Federal. Intervendrán como testigos los señores Mariano Pagés y su señora Rosa Vicente y Wolfgang Pfeiffer y su señora Inga M. de Pfeiffer.

Reunión

En obsequio de su nieta Diana María Castillo Tancredi, que cumplió años, el señor Juan Jorge Tancredi y su señora María Diana Olmos le ofrecieron una reunión.

Misa impetratoria

Para rogar por la felicidad de la señorita Graciela Liliana Mesura Dubanced y del señor Ricardo Luis Baldín Videla, se rezará una misa hoy, a las 20, en la parroquia de Nuestra Señora de la Merced.

Viajeros

De Chile el señor Luis Cerutti y su señora Catalina Palumbo; la señorita María Loreto Palumbo Ossa.

—De Chile el doctor Alfredo Mosso y su señora María del Carmen Cubillos Bay.

—A Salta la señora Gladys Rodríguez Argumedo de Argumedo y su hija Gladys.

—De Mar del Plata el doctor Carlos Voloschin y su señora Raquel Perelman.

—A Córdoba el señor José Arturo de la Reta Romero y su señora Lucía Amalia Lamazzi Olguín.

—De Mar del Plata la señora Lucrecia Robledo Desmery de Gómez Taboada.

—A La Rioja el ingeniero Jorge Ernesto Rodríguez, su señora Marta Alonso Palma y su hija Emiliana.

Misas y funerales

Se oficiarán misas:

—Hoy, a las 18, en la capilla del Hospital El Carmen, por el alma de la señora Olaya Pescara de Tomba.

—Hoy, a las 20, en la parroquia de San Agustín, por el alma del señor Jorge Molina Mallea.

—Hoy, a las 19, en la parroquia del Inmaculado Corazón de María, por el alma del señor Salvador C. Guzzanti.

Malargüe

Una entidad opina sobre el complejo deportivo

MALARGÜE. — El Club Deportivo Malargüe con fecha 10 de este mes envió una nota a LOS ANDES, dando sus puntos de vista con referencia a una publicación.

La nota lleva la firma del presidente y secretario de ese club, Jalil Náser D. y Carín Rasso, respectivamente, y considera que esa publicación es inexacta. Dice sobre la pileta de natación cubierta —una de las pocas de la provincia—, que el 20 de diciembre pasado estuvo en Malargüe el propietario de la empresa que instaló el equipo removedor de agua, quien viajó expresamente desde Buenos Aires para colocarlo en funcionamiento el día 24 de ese mes. Agrega que eso no fue posible, debido a que el encargado de los filtros de agua ordenara la suspensión del llenado de la pileta, haciendo una denuncia de que el acuciante problema de la falta de agua por varios días en la Villa se debía a esta situación y no a la realidad —expresan— cual es la deficiencia permanente de los filtros que surten de este vital elemento al pueblo.

Manifiesta que el Club Deportivo Malargüe es el propietario exclusivo de todas las instalaciones que se encuentran en su terreno y que tiene en estos momentos en funcionamiento su campo de deportes, una cancha de pelota a paleta totalmente cubierta y que en pocos días más se habilitará la pileta de natación y que en el curso del mes próximo a más tardar, se encontrará funcionando el gimnasio, que también será totalmente cubierto, el que permitirá la práctica de casi todos los deportes: básquet, vóleybol, etc.

"La provincia termina de otorgarnos —indican— por decreto ley 3190, una fracción de terreno colindante con nuestro campo y donde se tiene previsto hacer una cancha de rugby, pista de atletismo, velódromo y camping", y concluye manifestando "todo esto demuestra más que con suficiencia que el club Deportivo Malargüe está trabajando y su labor no se conoce demasiado debido a que los integrantes de la comisión consideran que la mejor demostración del trabajo realizado es lo que puede mostrarse como hecho".

Hasta acá la nota del Club Deportivo Malargüe. Debemos informar que en 1969, es decir hace seis años, con fondos provistos por la Sepac, fue comenzado este complejo deportivo por una gestión de José Ranco entonces presidente de ese club, y posteriormente intendente de Malargüe. Durante el periodo de su gobierno comunal esa obra avanzó hasta quedar casi terminada en toda su estructura, y en 1971 comenzó esa etapa de paralización de la obra, a la que se promete poner término con la habilitación de algunos sectores de ese complejo deportivo y social.

En una publicación que realizó LOS ANDES el 18 de agosto de 1971 ya poníamos en evidencia el problema de la insuficiencia de fondos que impedía terminar los trabajos, en el curso de una visita que realizó personal de nuestro diario en compañía de Ranco y Náser, quienes ya por entonces reconocieron "que su esfuerzo ha tocado ya fondo y que solo con otro aporte de la "SEPAC" de 25 millones se podrán cristalizar tan caras esperanzas".

COMPRE SEGURIDAD!
para muchos y muy felices años
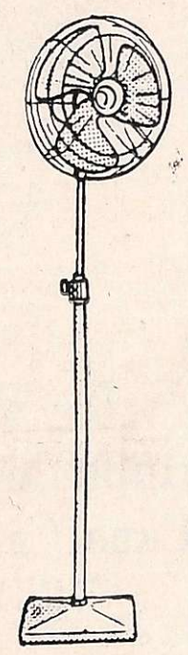
CIRCULADOR YELMO
• 40 cm
• paleta acrílica
• mecanismo oscilante
• barral extensible
• desarmable
TRADICIONAL GARANTIA TELMO
adquiéralo en felices cuotas:
CASA VILA
Godoy Cruz 54
EL GUIPUR
San Martín 1298
F. VITALE e HIJOS
San Martín 382 LUJAN DE CUYO
CONFORT SARALEGUI y CIA.
Lavalle 36
ESTEBAN FORNES & CIA. CHILA HNOS.
9 de Julio 87/91 San Martín San Miguel 1246 Las Heras

Regalerías - Boutique - Florerías
encargue sus OBLEAS (etiquetas engomadas para regalos), CALENDARIOS DE BOLSILLO. - Entrega en 48 hs.
AGUSTIN ALVAREZ 1801 esq. H. BARRAQUERO
Solicite vendedor: TEL. 249355
19|1|C|000|13

L.I.M.C.E.C.
LIGA MENDOCINA DE LUCHA CONTRA EL CANCER
El Cáncer es curable, consulte a tiempo
INSTITUTO DE ONCOLOGIA
MONTECASEROS 1020, CDAD. Tel. 44591

Restaurante "LA POSTA"
Empanadas - Pollos - Chivitos
Parrillada
SAN MARTIN 1297, G. CRUZ
18|1|F|41955|22|1

HOY y MAÑANA entradas rebajadas!
nuevo gran cine LAVALLE
HOY Cont. de 14 a 24 Prog. proh. men. 18 a.
"PERFUME DE MUJER"
con Vittorio Gassman y Agostina Belli. Además: "JUANITA NALGAS DE ORO".
Buenos cine teatro CONDOR
HOY Cont. de 14 a 24 hs. Prog. apto para todo público.
"LA VIDA SIGUE IGUAL"
con Julio Iglesias, en colores. Además "MARIA" en colores.

HOY y MAÑANA LOCALIDADES REBAJADAS
3ª SEMANA
Continuado de 14.15 a 24 hs.
"JOE & MARGARITO"
(Se exhibe: 16 - 19.20 y 22.55)
Complementa:
"El gran Buster Keaton"
(Se exhibe: 14.15 - 17.45 y 21.10)
PARA TODO PUBLICO
Continuado de 14.30 a 24 hs.
"EL CIUDADANO SE REBELA"
(se exhibe: 15.50, 19.30 y 23.05 hs.)
Complementa:
"Demasiado riesgo para un sólo hombre"
Prog. Proh. Men. 18 años.
Gran Cine OPERA — REFRIGERACION — Gran Cine América

CINES Y TEATROS

CENTRO

AVENIDA - Hoy, de 14,15 a 24: "DOCE DEL PATIBULO" y "LA TARANTULA DEL VIENTRE NEGRO". Trasnoche: "CARAMBOLA"

AMERICA - Hoy, de 14 a 24 hs.: "EL CIUDADANO SE REBELA" y "DEMASIADO RIESGO PARA UN SOLO HOMBRE". Trasnoche: "CARAMBOLA".

CENTER - Hoy, de 14 a 24 hs.: "INFIERNO EN LA TORRE" y "VARIEDADES"

CINEMA - Hoy Cont. de 14 a 24 hs.: "EL PRINCIPITO" y "AVENTURAS DEL OSITO PANDA"

CONDOR - Hoy de 14 a 24 hs.: "LA VIDA SIGUE IGUAL" y "MARIA".

CITY - Cerrado por vacaciones.

LUXOR - Hoy Cont. de 14 a 24 hs.: "EL HIJO DEL ZORRO" technicolor y "BUEN FUNERAL AMIGO, YO PAGO".

LAVALLE - Hoy de 14, a 24 hs. "PERFUME DE MUJER" y "JUANITA NALGAS DE ORO". Trasnoche 0.45 hs. mismo programa.

OPERA - Hoy, de 14.15 a 24 hs.: "JOE Y MARGARITO" y "EL GRAN BUSTER KEATON". Trasnoche: "CARAMBOLA"

PREMIER - Hoy, de 14 a 24 hs.: "INFIERNO EN LA TORRE" y "VARIEDADES"

REX - Hoy de 13,45 a 24 hs.: "ROLLERBALL" y "COMANDO DEL SINDICATO".

ROXY - Hoy, de 14 a 24 hs.: "INFIERNO EN LA TORRE". "Variedades"

Autocine BROADWAY - Hoy, 21.30 hs.: "Operación Yakuza" y "El oso y la muñeca".

EL CERRO Cine Auto (El Challao) - Hoy, 21.30 hs.: "El carnaval de las águilas" y "Molino negro"

GRAN AUTOCINE "Mendoza" - Hoy 21.30 hs.: "Conserje en condominio" y "El oro de Mackenna".

GODOY CRUZ

C.E.C. - HOY 21.45 hs.: "Si se calla el cantor"; "Variedades" y "Los chiflados dan el golpe".

PLAZA - HOY 21.30 hs.: "Los chiflados dan el golpe" y "Yo tengo fe".

SPORTSMAN - HOY 21.30 hs.: "Barrio chino" y "Borsalino".

MAIPU

ARGENTINO - HOY 21.30 hs.: "Kun-Fú de Sicilia con furor" y "El extraño secreto del bosque en sombra".

IMPERIAL - HOY 21.30 hs.: "Boquitas pintadas" y "Los orilleros".

PALMIRA

COLON - HOY 21.30 hs.: "Un árbol de hojas rosas" y "Un loco lindo en apuro".

SAN MARTIN

CERVANTES - HOY 21.45 hs.: "Travesuras de una bruja" y "Los hijos del capitán Grant".

MAYO - HOY 21.45 hs.: "Vuelven los perros de la banda" y "Donde fue a parar la 7ma. brigada".

MONUMENTAL - HOY 21.30 hs.: "Sexo loco" y "Borsalino y Cía.".

RIVADAVIA

DUCAL - HOY 21.30 hs.: "Tratamiento diabólico" y "Comandos".

SAN RAFAEL

IDEAL - Hoy, de 14 a 24 hs.: "Mister rico" y "Cuando los hombres aman".

cantina "EL LOBO"
HOY y todas las noches
GRAN PARRILLA
EXTRAORDINARIO SHOW
CLUB GIMNASIA y ESGRIMA (EN EL PARQUE)
RESERVE SU MESA A LOS TELS. 216322 y 230271
19|1|F|21|1-A.

Programa de Radio y TV

Ofrecemos a continuación los programas de acuerdo con el detalle que nos han suministrado las respectivas radios y teleemisoras.

VINOS GARGANTINI
SIEMPRE BUENOS SIEMPRE IGUALES

Canal 7 - Mendoza

16.15 Chart de ajuste y música selecta.
18.29 Santoral y apertura.
18.30 Alguna vez... algún día.
19.00 Los supersónicos.
19.30 Bugs Bunny.
20.00 No hace falta quererte, con: Bebán-Gilli y gran elenco.
21.00 Noticiero 7.
21|30 El mundo del espectáculo, hoy: "Los amores de un pícaro", con: Jean Cassel - Irina Domick.
0.00 Consejo Nacional Justicialista.
0.30 Mensaje de la noche y cierre de transmisión.

en la mesa

Canal 9 - Mendoza

18.30 Otra vez ayer.
19.00 Este es mi mundo.
19.30 Maverick.
20.30 Ovni.
21.30 Noticiero nueve.
22.30 Centro médico.
23.30 Frac: Humor para la noche.

LRA 6 y LRA 34 Radio Nacional Mendoza

6.30 Música para el amanecer.
6.30 Efemérides argentinas.
6.35 por los senderos de la patria.
7.00 I.N.T.A.
7.15 Por los senderos de la patria.
7.30 Informativo (LRA Bs. As.).
7.45 Cancionero de la ciudad.
8.00 Notas y música para usted.
9.05 Variedades musicales.
0.30 Boletín cultural.
8.35 Variedades musicales.
10.05 La ciencia al día.
10.20 Estampa ciudadana.
10.30 Pasaporte a la música.
11.05 Danzas y cantares nativos.
11.30 Naciones Unidas informa.
11.35 El cofre de las melodías.
12.05 Folklore en Nacional.
13.00 Informativo (LRA Bs. As.).
13.15 Pequeñas cosas de la música.
13.30 Boletín Gobierno de Mendoza.
13.35 Concierto de mediodía.
14.30 Música para todos.
15.05 Selección típica.
15.45 Jazz.
16.05 El libro leído para usted.
16.30 Danzas argentinas.
16.40 Corazón a corazón.
16.45 Cantar de las Américas.
17.00 Informativo (LRA Bs. As.).
17.15 Concierto de la tarde.
18.05 Boletín cultural.
18.35 Ruta musical.
19.05 Efemérides musical.
19.30 Servicio Social Internacional.
19.35 Selectas melodías.
20.30 Microsurco musical.
21.15 Los grandes del piano.
21.30 Oscar Casco y la poesía.
21.35 Famosos coros.
22.05 Concierto nocturno.
23.05 Simplemente... para recordar.
23.40 Oraciones siglo XX.
24.00 Desde Mendoza... junto a usted.

VINOS GARGANTINI
SIEMPRE BUENOS SIEMPRE IGUALES

HOY y MAÑANA LOCALIDADES REBAJADAS

ROXY
HOY Cont. de 14 a 24 hs. Programa Proh. Men. de 14 años. A las 15.10, 18.45 y 22.10 hs. "INFIERNO EN LA TORRE" en Techn. "VARIEDADES" en Technicolor.

PREMIER
HOY Cont. de 14 a 24 hs. Programa Proh. Men. de 14 años. A las 14.30, 18.05 y 21.40 hs. "INFIERNO EN LA TORRE" en Techn. "VARIEDADES", en Technicolor.

CENTER
HOY Cont. de 14 a 24 hs. Programa Proh. Men. de 14 años. A las 14.50, 18.35 y 22.30 hs. "INFIERNO EN LA TORRE" en Techn. "VARIEDADES", en Technicolor.

CINEMA
HOY Cont. de 14 a 24 hs. Prog. apto todo público. A las 14.10, 16.55, 19.50 y 22.45 hs. "EL PRINCIPITO". "AVENTURAS DEL OSITO PANDA". A las 15.45, 18.40 y 21.35 horas.

LUXOR
HOY Cont. de 14 a 24 hs. Prog. apto todo público. A las 15.50, 19.20 y 22.50 hs. "EL HIJO DEL ZORRO". "BUEN FUNERAL AMIGO, YO PAGO". A las 14.10, 17.40 y 21.10 horas.

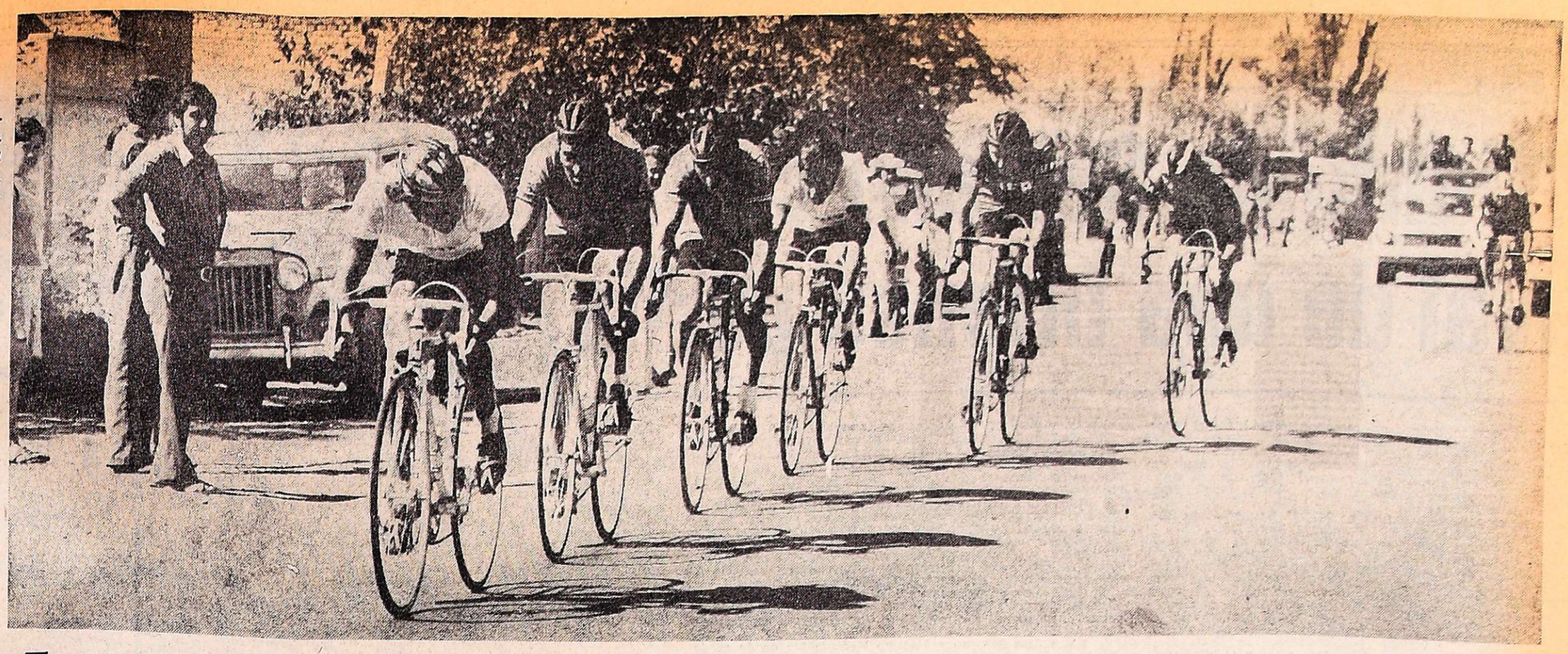

Los punteros de la competencia mantuvieron un ritmo veloz, notándose el retraso de Delfor Navea. El intenso calor no influyó en el ánimo de los pedalistas, que no cedieron terreno, conservando en varios tramos un promedio de 55 y 60 kilómetros. Cinco del lote puntero quedaron para la arremetida definitiva, ya que Aravena perdió terreno al reventar un tubo. La carrera fue ganada por el ciclista mendocino José Serrano, en gran acción final, superando por pocos metros a Máximo Kadiajh.

José Serrano, 1º en Coquimbito

Pedro Aguilera fue el vencedor del segundo embalaje, superando a José Serrano sobre la raya. El chileno Aguilera fue uno de los animadores de la prueba disputada en Coquimbito.

Se realizó en Coquimbito, la competencia de ciclismo, "Industria y Comercio de Maipú", que organizó el club Coquimbito-Peñaflor. Con un récord de corredores, noventa y tres, se inició la prueba que pese al intenso calor reinante, se corrió a un ritmo muy veloz, que alcanzó en algunos tramos a un promedio de 50 a 60 kilómetros. Los pedalistas fueron alentados por el numeroso público que se agolpó a la vera del camino que recorrieron los ciclistas. La ayuda que prestaron a los corredores, por parte del público, fue arrojarle al paso, agua que en ese momento era factor muy importante para el corredor. Hubo un lote de ciclistas que se fugaron a partir de los 10 kilómetros de iniciada la prueba, formado en principio por nueve pedalistas, y poco a poco fueron perdiendo rueda algunos de ellos restándole posibilidades para la clasificación final. Con toda normalidad terminó la competencia, sin accidentes de ninguna naturaleza, lo que dice en favor de la organización. Cabe destacar la actuación de los chilenos de Curicó, Aravena y Muñoz, que juntamente con Aguilera, Serrano, Kadiajh y Sabatini, fueron los animadores de la carrera.

(Inform. Pág. 2)

LOS ANDES

MENDOZA — Lunes 19 de Enero de 1976

SUPLEMENTO DEPORTIVO

La posta atlética rindió homenaje en El Plumerillo

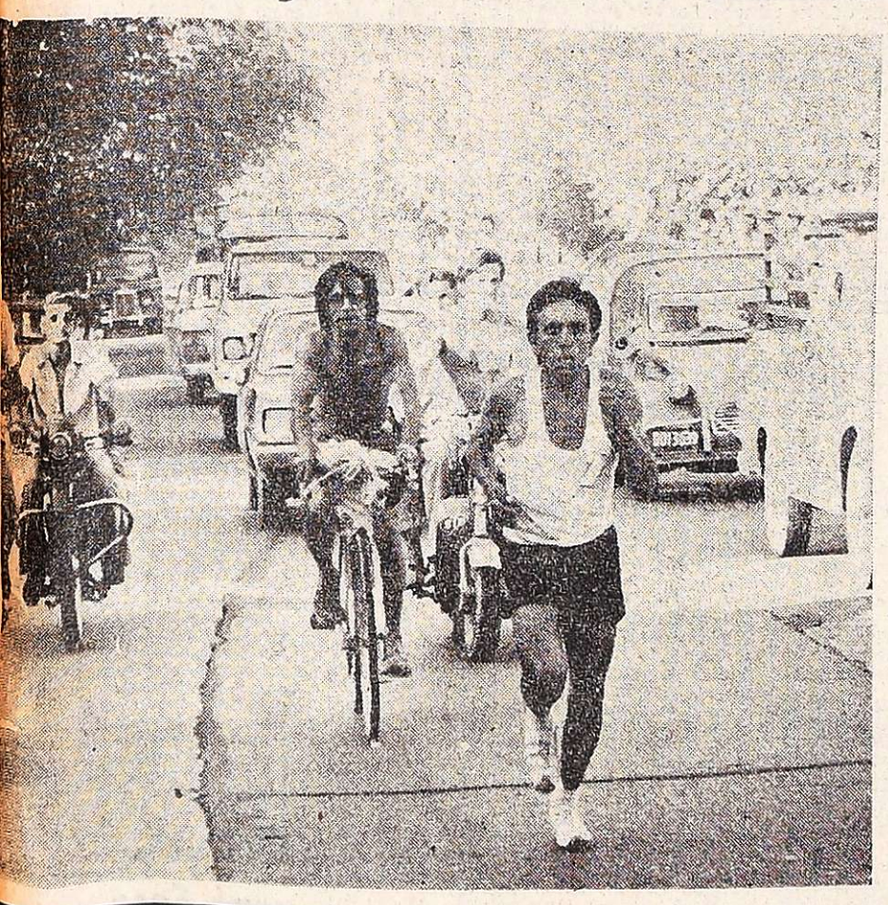

Pasó por Mendoza la posta atlética. En El Plumerillo rindió homenaje al Ejército de los Andes mediante un pausado paso por el interior del campo. Luego cada atleta, cumpliendo su misión, avanzó por calle San Martín hasta perderse, hacia la ciudad de Tunuyán, punto final de la posta iniciada el jueves último en la plaza departamental. La marcha atlética tuvo como destino la unión de esa ciudad con Santiago de Chile y viceversa. El cometido se cumplió con éxito, pese a los inconvenientes de rigor que presentan el tiempo caluroso y la cordillera de los Andes.

(Inform. Pág. 2)

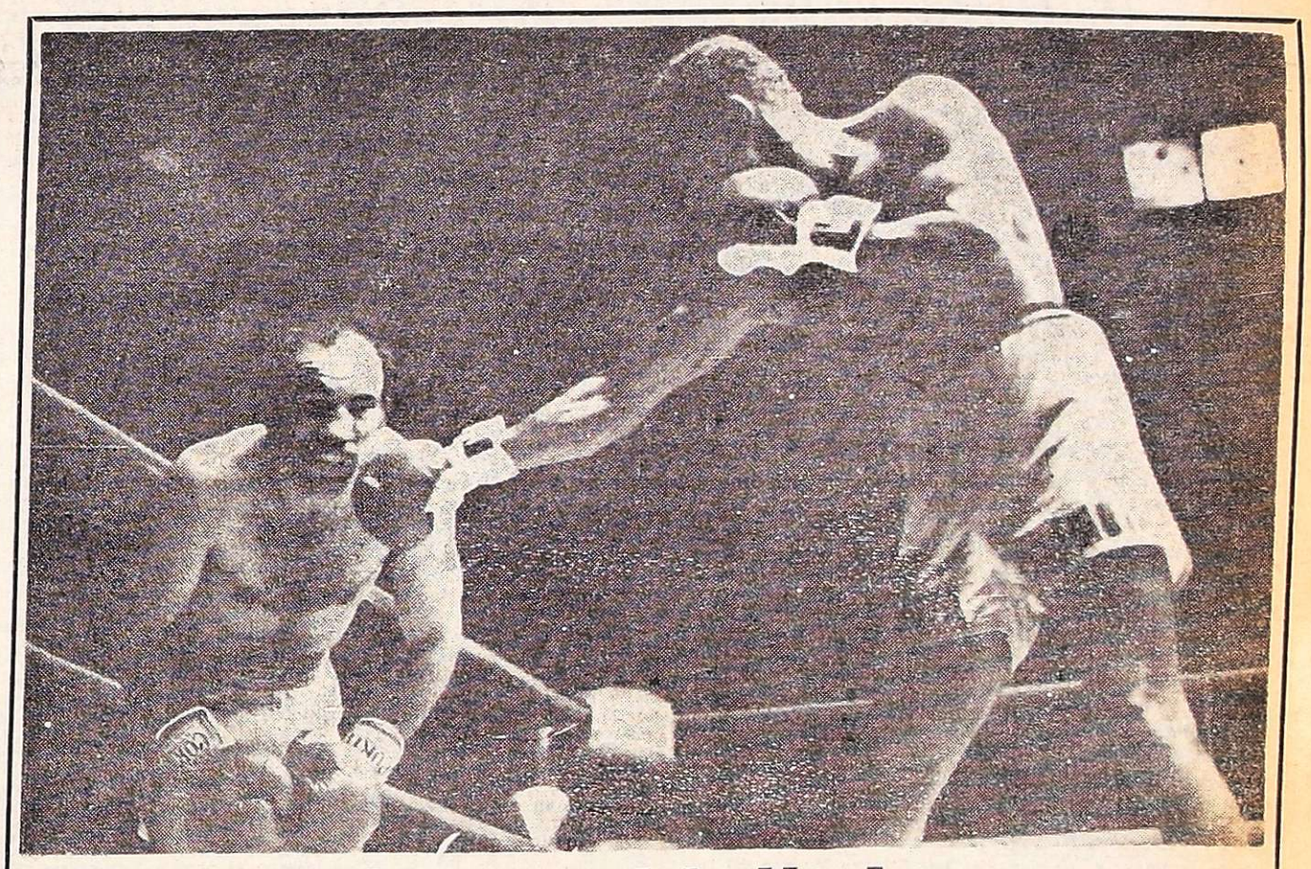

Aquí el "Intocable" de siempre

No hubo espectáculo, ese que acostumbra a ofrecer el inefable Nicolino Locche. El que nos ha regalado muchas veces. Sólo algunos atisbos. Pero nuestro comprovinciano mostró por enésima vez que sigue siendo Locche, el que está para el aplauso de las tribunas. Su rival, un tibio cuarto escalafonado, apenas hizo algo comprometedor. El combate del sábado dijo que el nuevo Locche está para cosas mayores. Villa fue un buen rival, el mejor que le tocó al mendocino tras su regreso. Pero no se animó. En la nota, Villa puntea. Locche en el esquive. (Fotografía enviada por nuestra Corresponsalía en Buenos Aires).

(Inform. Pág. 8)

Motocross y canícula en la pista de Las Lajas

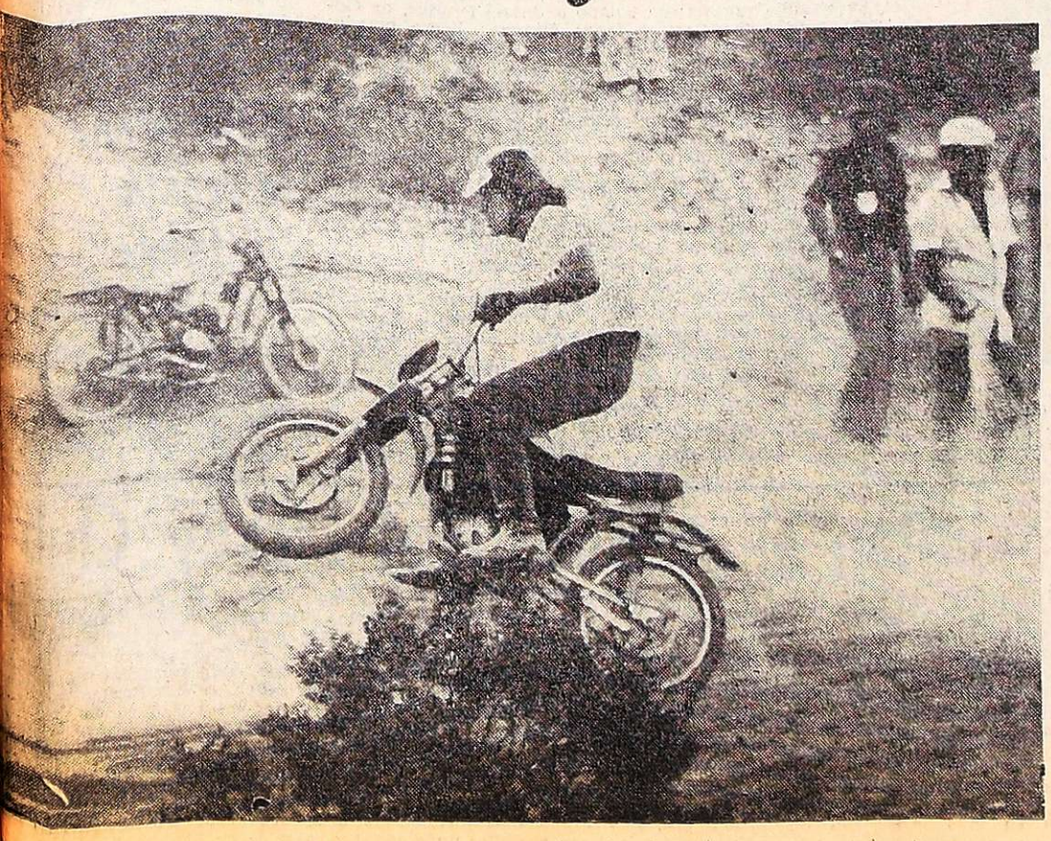

Carlos Postigo sorprendido al sortear uno de los obstáculos del circuito. No tuvo suerte en Las Heras. En una de las pruebas entró tercero y en la final, luego de picar en punta, debió abandonar. El fuerte calor restó brillo a la competencia.

El 41 de Ricardo Guerra, en plena marcha. En una tarde no muy propicia para el motocross, se dio cita en Las Heras gran cantidad de competidores. Miguel Laggini ganó en dos pruebas, y en la restante se impuso Cristóbal Sánchez.

(Inform. Pág. 4)

Ciclismo

Triunfo de Serrano con el aval de una intensa porfía

José Serrano, de primera categoría (STIA), fue el vencedor de la competencia ciclística "Industria y Comercio de Maipú", que organizó el club Coquimbito-Peñaflor.

Con un número de 93 corredores se inició la competencia, quedándose a poco de empezar Miguel Jaime y Angel Brizuela, los que no lograron unirse al pelotón, dado el ritmo veloz que tuvo la carrera.

A los 10 kilómetros se fugaron Sabtini, Aguilera, Luis Chaca, Salinas, Navea, Kadiajh, Rodríguez y Serrano.

Sobre los 20 kilómetros, los punteros eran perseguidos por el chileno Jaime Araya y Toscano, siguiendo el grupo vanguardista sin nuevos agregados. Jorge Flores ganó el primer embalaje cuando se cumplían 32 kilómetros de carrera, quedándose luego por reventar tubo. Le siguieron al perder rueda, Salinas, Rodríguez y Chaca. Marcharon en la punta Serrano, Kadiajh, los chilenos Muñoz y Aravena, Navea, Sabatini, Aguilera y se agregó Salinas que logró dar alcance al lote puntero.

Cuando se cumplía una hora de carrera y 44 kilómetros, los corredores al comando de la prueba, superaban en 2m. a Luis Chaca y en 2m. 30s. al pelotón.

Salinas debió detenerse a los 65 kilómetros, por desperfectos en la rueda trasera, cumplida 1h. 30m. de carrera. Los siete ciclistas que mantenían la punta, superaban en 3m. 10s. a Toledano, Funes, Cortez, Fracchia, Rodríguez, Salinas, Chaca y Esteban, cumplidos 71 kilómetros y 1h. 40m.

El chileno Pedro Aguilera, venció en el segundo embalaje y Sabatini, que sufrió pinchadura de tubo, dio alcance al pelotón puntero. 106 kilómetros de carrera cubiertos en 2h. 30s., Serrano, Kadiajh, Navea, Muñoz, Aravena, Sabatini, Aguilera marchaban al frente, superando en 3m. 45s. al segundo pelotón perseguidor, retrasándose Navea y a los 118 kilómetros Aguilera y Sabatini, intentaron una fuga pero pronto fueron neutralizados.

A los 120 kilómetros, José Serrano, pretendió distanciarse, pero esa intención no prosperó, siendo alcanzado y continuaron la marcha los cinco punteros, ya que el chileno Aravena perdió terreno al reventar un tubo, faltando unos 7 kilómetros para la finalización de la competencia. La marcha del lote puntero, dada la diferencia de tiempo con respecto al pelotón,fue tratar de conservar fuerzas para el final.

Cuando se encontraban a sólo 5 kilómetros del punto de llegada, los corredores no intentaron fuga alguna, ya que el resto no lo permitió, quedando sólo a la espectativa de cada uno de los aspirantes al triunfo.

Entre José Serrano y Máximo Kadiajh fue donde quedó centrada la embestida, ya que la línea de llegada estaba a la vista. En el momento decisivo fue José Serrano el que quebró la resistencia de Kadiajh, conquistando la victoria en gran forma.

Clasificación: 1º) José Serrano, que empleó 3h. 24m. 40s. en cubrir los 139 kilómetros 400 metros de recorrido a un promedio de 40,800 kp/ph.; 2º) Máximo Kadiajh, 3º) Roberto Muñoz (Curicó-Chile), 4º) Pedro Aguilera, 5º) Luis Sabatini, 6º) Hilario Funes, 7º) Manuel Cayetano Cortez, 8º) Felipe Esteban, 9º) Luis Chaca y 10º) Jaime Araya (Chile).

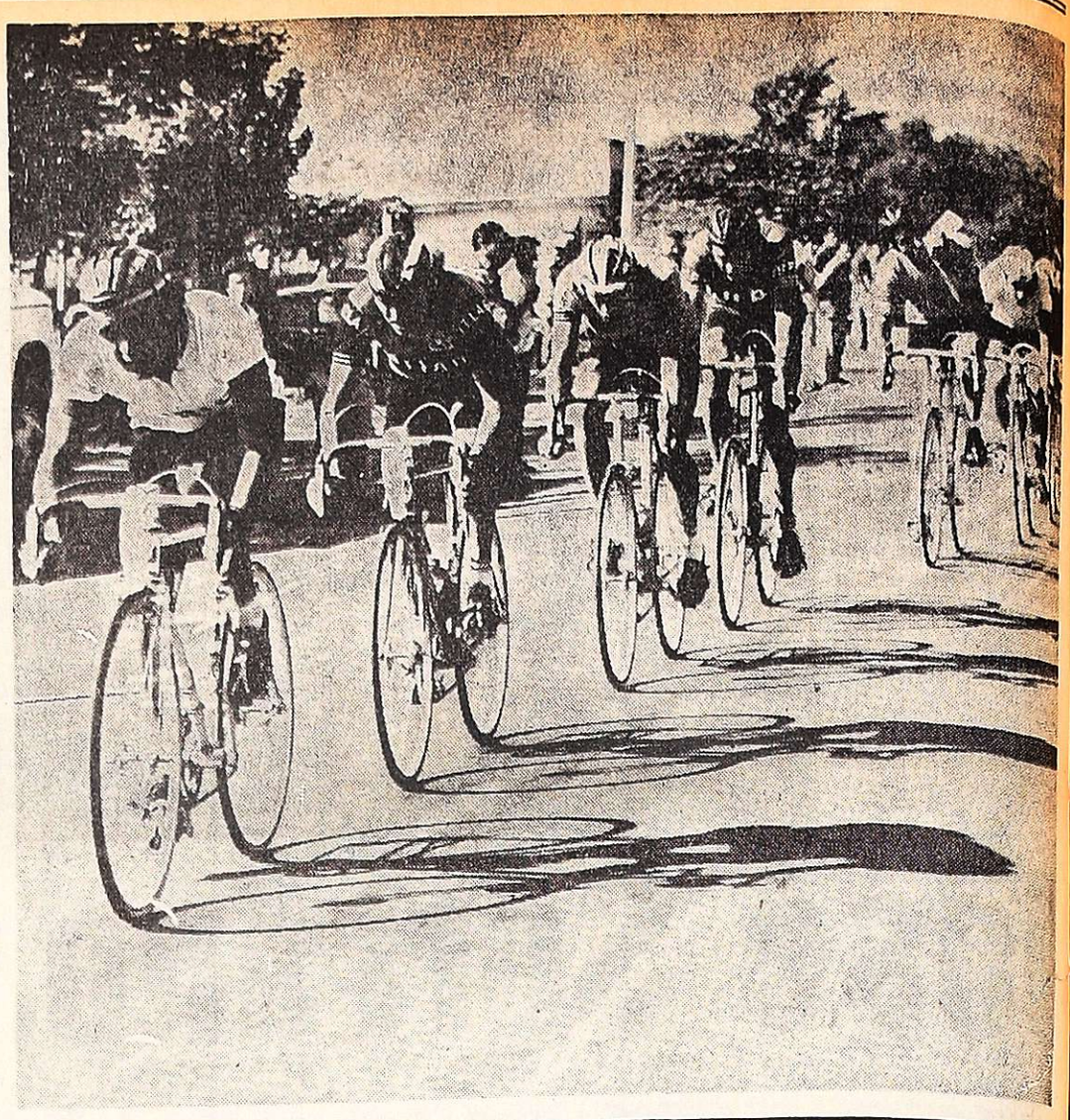

El lote de corredores que marcha en el comando de la prueba lo forman Aravena, Aguilera, Muñoz, Sabatini, Kadiajh, Serrano y Navea.

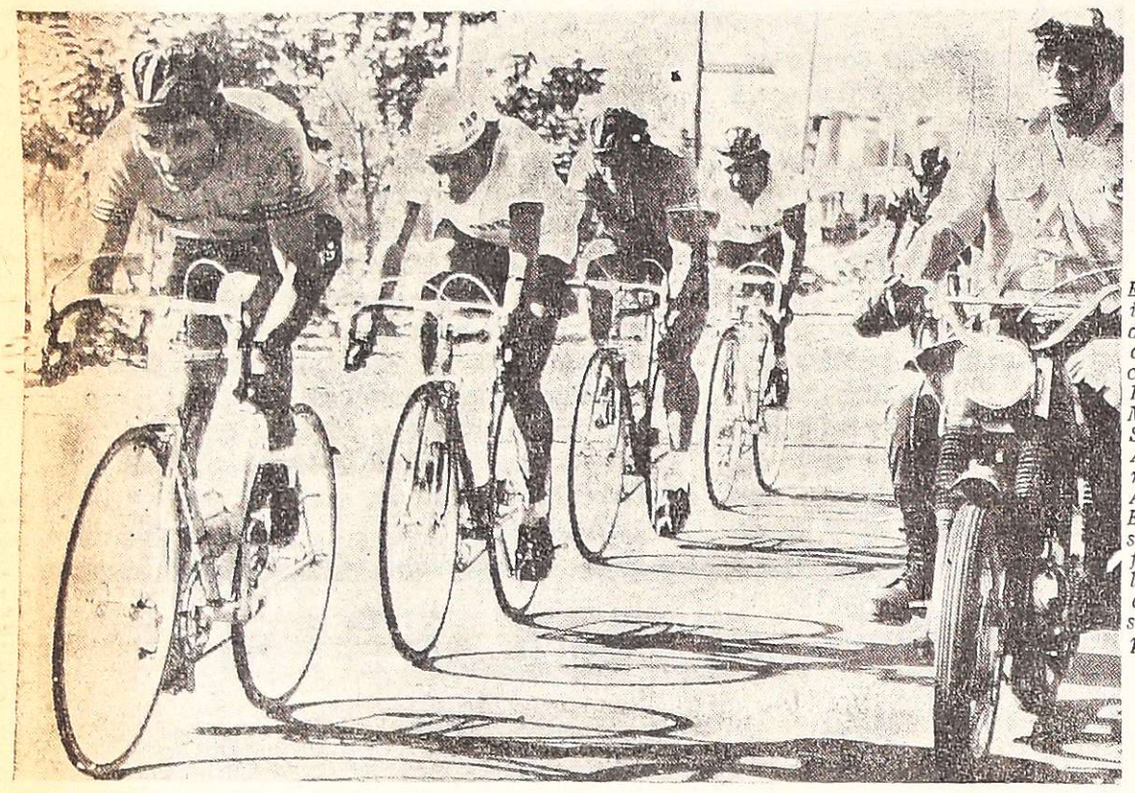

El primer intento de fuga de los corredores Kadiajh, Muñoz, Serrano, Aravena; más atrás, Aguilera. El grupo se formó luego con siete pedalistas.

Ciclismo 75: sólo los menores

El ciclismo ha crecido en estos dos últimos años, en forma altamente favorable, en cuanto al caudal humano se refiere. La Asociación Ciclista Mendocina actualmente intervenida, cuenta con gran cantidad de clubes y sindicatos, que solventan el mantenimiento de equipos que compiten con las siglas de quien parte el apoyo económico. También cuentan con subsidios del Estado para las carreras de importancia, sin cuyo medio no se podrían realizar.

Pero pese al auge de corredores, que domingo tras domingo se hacen presente en las largadas, se hace sentir la falta de gente capacitada para la organización, salvo raras excepciones.

En cada llegada por ejemplo, se han producido hechos lamentables debido a la ineptitud de los clasificadores, produciéndose protestas por esta causa.

El interventor en la Asociación, Juan Sebastián Baztán, en varias oportunidades manifestó que la entidad ya estaba en condiciones de conducirse por sí sola, pero el tiempo y los hechos acaecidos han venido a desvirtuar esa afirmación, y mientras no se capaciten hombres para dirigir, organizar competencias, no podrá ser conducida por sus autoridades naturales. Por eso insistimos, en toda competencia deberán tener los corredores el máximo de garantía, gente que señale las rutas correctas y en los cruces, el personal que indique la ruta a los corredores.

Oscar Ibáñez, campeón argentino de quinta categoría, en la especialidad pura en 200 metros, en la temporada 1975.

Francisco Garufi, el juvenil campeón argentino de octava categoría, por el año 1975, siendo el segundo título conquistado en San Juan.

En las competencias de pista, es notoria la escasa eficacia demostrada por las categorías superiores, quizás debido a la falta de un velódromo, tan necesario y mil veces reclamado.

Además, en el campeonato de pista realizado en San Juan, sólo se clasificaron dos campeones, Oscar Ibáñez en quinta categoría y Francisco Garufi, en octava, ambos en velocidad pura en 200 metros, lo que dice del progreso en las categorías menores, aún sin pistas adecuadas —repetimos— para practicar. También se debe seguir aplicando el control del uso de estimulantes por parte de los corredores, sancionando con todo rigor a los que infrinjan estas disposiciones.

Por esta causa, creemos que sólo aunando criterios y capacitando gente, se podrá entregar la conducción de los destinos del ciclismo local.

Posta atlética Tunuyán - Santiago - Tunuyán

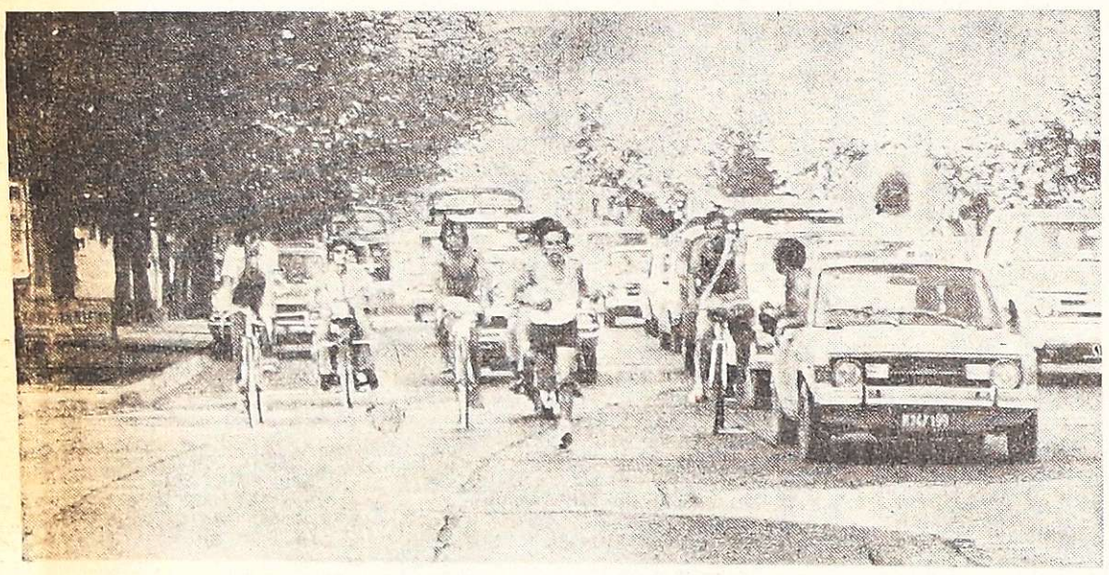

El atleta se dirige a Tunuyán; ya dejó Mendoza atrás y con paso seguro prosigue su camino con rapidez.

Pasó por nuestra ciudad la posta atlética "Doble Cruce de los Andes", integrada por esforzados deportistas de Tunuyán, San Carlos y Tupungato, que en loable gestión unieron las ciudades de Tunuyán y Santiago de Chile, rindiendo así homenaje al Ejército Libertador, que hace 159 años iniciara la marcha desde El Plumerillo, para dar libertad a Chile y al Perú.

El esfuerzo de estos 15 hombres del Valle de Uco, no pasó desapercibido. Mucho público se reunió en calle San Martín para aplaudir su paso. Ida y vuelta, desde Tunuyán a Santiago, representan 871 kilómetros de recorrido, un espíritu encomiable y magnífica preparación física.

El regreso se inició ayer en la capital trasandina a las 13. Durante todo el trayecto, los atletas fueron ovacionados a su paso por las distintas localidades de la ruta cordillerana. A las 3 de ayer domingo, pasaron por el Cristo Redentor, iniciando el descenso.

Las Cuevas, Puente del Inca, Punta de Vacas, Polvaredas y Uspallata, vieron pasar a los hombres del Valle de Uco. La marcha se cumplió en el tiempo previsto sin inconvenientes de importancia. Los relevos se hicieron en los puntos dispuestos de antemano.

A las 17.50, la caravana arribó al campo histórico de El Plumerillo. Todos los atletas dieron una vuelta por el terreno, rodeando al monumento, mientras una nutrida caravana de autos y camionetas luciendo banderas argentinas y chilenas, los esperaba a la salida, haciendo sonar estridentemente sus bocinas. Rindieron los atletas de esa manera, un nuevo homenaje al general San Martín y a su ejército.

De inmediato se continuó la marcha hacia nuestra ciudad, redoblándose las muestras de afecto del público que observaba desde las aceras.

El paso por el radio céntrico, que se hizo a marcha rápida buscando la salida hacia Tunuyán, los atletas lo hicieron en grupo, recibiendo nuevos aplausos.

Detención

En Chañar Ladeado, a 31 kilómetros de Tunuyán, la posta debió detenerse debido a las intensas lluvias caídas en la precordillera que cubrieron el arroyo. Las aguas ascendieron hasta las vías del tren incluso.

Los atletas continuaron en movimiento para no desvirtuar la posta, a la espera del cruce del arroyo por algún medio.

Una vez menguado el caudal, los atletas continuaron la marcha, presumiéndose que pasadas la 1.30 de hoy llegarían a Tunuyán.

Ciclismo sureño

El velódromo, viejo anhelo sin concretar

SAN RAFAEL. — Autoridades de la Asociación Sureña de Ciclismo están realizando insistentes gestiones ante las autoridades municipales, para interesarlas en la concreción del velódromo, por el cual vienen bregando desde hace ya tiempo.

Como se recordará la Asociación hace unos años atrás, lanzó una campaña tendiente a reunir donativos de materiales y bolsas de cemento, logrando acopiar un importante volumen de los mismos. Las bolsas de cemento fueron transferidas a la municipalidad como depositaria y con el compromiso de devolverlas en el momento oportuno, o sea cuando comiencen a ejecutarse las primeras obras del velódromo. Toda esta campaña se realizó con un brillante éxito, y permitió a la Asociación poder realizar la compra de alambre para el cierre perimetral del escenario y postes de hierro para sostén del perimetral.

Cuando la intendencia del señor Fortunato Gattás, con el apoyo de éste se había ubicado un terreno sobre la ribera del brazo sur del Diamante, donde fue colocada la piedra basal, de la futura ejecución del velódromo. Pero los hechos no han pasado de allí, pese al tiempo transcurrido.

Por ello es que los dirigentes del ciclismo, con el afán de ver realizada la vieja aspiración de poder contar el sur mendocino con un velódromo, dotado adecuadamente para la práctica de tan sacrificado deporte como es el pedal. La construcción del escenario llevaría a incentivar al ciclismo, y con ello se ganará en contar con un mayor número de pedalistas y por ende irán surgiendo con el tiempo nuevas promociones, de las que tanto necesita este deporte en este crucial momento por el que está atravesando, además si se concreta tan importante obra, San Rafael pasaría a ocupar un lugar de privilegio dentro de la provincia y también en el país.

Pesas: fructífera labor

Fructífera labor en el seno de la Asociación Mendocina de Pesas en la temporada 1975. La actividad en el orden local estuvo resumida en la concreción de cinco torneos, con la participación de atletas de los clubes Godoy Cruz, Independiente Rivadavia, Gimnasio Gandolfo y la incorporación de la Cooperativa Limitada Barrio General San Martín.

Godoy Cruz Antonio Tomba se clasificó campeón por equipos, al completar 141 puntos, seguido de Independiente Rivadavia con 108, Gimnasio Gandolfo con 55 y Cooperativa General San Martín con 29. La dirección del equipo vencedor de la temporada 1975, estuvo a cargo de José Alesci, propulsor y gestor principal de la difusión de las pesas en el ambiente local y que tuvo como premio la dirección del equipo nacional.

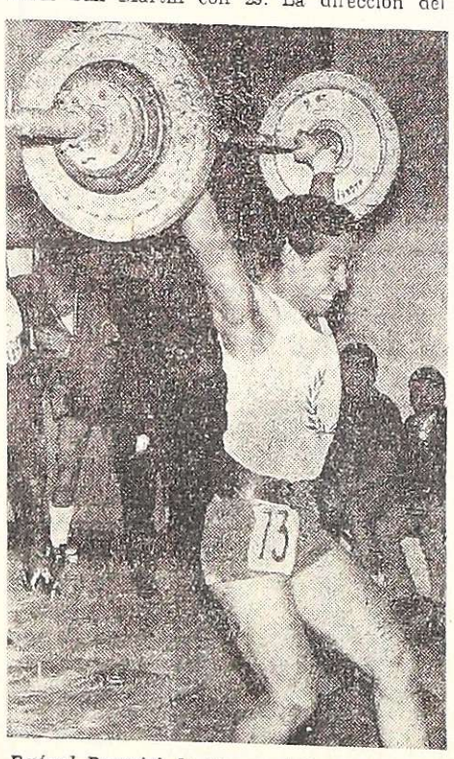

Rafael Pennisi, la figura del año 1975 en levantamiento de pesas. Su actuación ha trascendido las fronteras y obtenido fructíferos galardones.

La figura de mayor relevancia: Rafael Pennisi. En el Gimnasio Gandolfo en arranque elevó la marca de 95 kilos a 97,500 orden nacional y en la Cooperativa Barrio General San Martín la remató en 100 kilos. En envión su marca argentina de 125 kilos la elevó a 127,500 kilos.

Tomando como base las tres últimas reuniones, exclusivamente del orden local, en juveniles habrá que destacar la actuación del pluma, Ricardo Serrano de Godoy Cruz. En el Gimnasio Gandolfo marcó: arranque: 67,5; envión: 100, totalizando: 167,5; en el torneo Cooperativa San Martín: 75-100: 175 kilos y en Independiente Rivadavia: 70-90: 160 kilos. En novicios, Osvaldo Balgorria, de Godoy Cruz, también merece un párrafo especial, marcó primero 50-75,125; luego 60-80: 140, estando ausente en el certamen organizado por Independiente Rivadavia. El mediano Osvaldo Olguín, en el Gimnasio Gandolfo, marcó 85-115: 200, luego en San Martín: 85-115: 200 y en el torneo "azul" quedó sin marca.

En el orden general habrá que destacar como los más regulares y efectivos en novicios: en gallo: Osvaldo Baigorria, de Godoy Cruz; pluma: Pablo Sarmiento, de Godoy Cruz y Manuel Gómez, de Independiente Rivadavia; en liviano a Rafael Pennisi, de Godoy Cruz y Sergio Becerra; ligero pesado: Juan Tapia, de Independiente; medio pesado: Raúl Palacios, de Independiente, José Godoy y Mario Valdez, en pesado a Elvio Cáceres de Godoy Cruz y Hugo Lepera.

En juveniles, los atletas con mejor trabajo y asistencia fueron: mosca: R. Mirasole; gallo: Mario Funes, del Gimnasio Gandolfo y José González, de la Cooperativa Barrio General San Martín; pluma: Ricardo Serrano, de Godoy Cruz; Luis Marital, de Independiente; Rodolfo Navas, de Gimnasio Gandolfo y Miguel Galdame de Godoy Cruz; liviano: Oscar Villarroel, del Gimnasio Gandolfo; Carlos Donoso, de la Cooperativa Barrio General San Martín y José Sicurella, de Godoy Cruz y en medio pesado: Eduardo Alvarez. En la categoría superior: Roberto Carrasco, de Independiente, José Oros, de Independiente y José Alesci, de Godoy Cruz.

La tarea de los jurados fue por demás eficiente, debiendo destacarse la labor de los señores Rafael Cabrera, José Gandolfo, Juan Fran y Angel Sposato, que también cumplió actividad en la parte técnica.

Aguilar con Tonna y Cohen

SALTA, 18. (Télam). — El ex campeón argentino de los medianos y sudamericano en esta especialidad, Antonio Aguilar, anunció que en fecha próxima se presentará en Francia, con Gratien Tonna y "Nessy" Max Cohen.

Luego de efectuar otros combates piensa retirarse del ring, según dijo, "para volcar su experiencia en la juventud salteña", dado que existen muchas posibilidades que se radique en esta capital.

Ciclismo: ganó Sosa

CAPITAN SARMIENTO, (Bs. As.), 18 (Télam). — Carlos Sosa, de Pergamino, se impuso hoy en la prueba central —para corredores de primera a cuarta categoría— que se disputó en esta localidad en el marco de la cuarta jornada ciclística que organizó el Club "Libertad".

Wallace en la regata "Offshore"

MAR DEL PLATA, 18 (Télam)— El brasileño Fred Wallace, actual campeón mundial, se adjudicó hoy la Regata Internacional Offshore, disputada frente a las costas de Mar del Plata.

En segundo término arribó Tom Gentry, de Estados Unidos.

En febrero próximo TC en Buenos Aires

LA PLATA, 18 (Télam). — El director de Transporte de la Provincia de Buenos Aires, Juan Carlos Schiff, confirmó hoy al mediodía, en conferencia de prensa, la realización en el ámbito bonaerense del Gran Premio para Turismo de Carretera de la Provincia de Buenos Aires.

La competencia se realizará entre el 20 y el 22 de febrero próximo en dos etapas de 880 y 836 kilómetros, respectivamente.

La primera se largará en La Plata y atravesará los distritos de Brandsen, Montes, Lobos, Saladillo, 25 de Mayo, Chivilcoy, Alberti, Bragado, Nueve de Julio, Carlos Casares, Pehuajó, Trenque Lauquen, Guaminí, Pigüé, y Torquinst, con llegada en Bahía Blanca.

La segunda tendrá como cabecera esta ciudad y como punto final Mar del Plata, pasando por Coronel Pringles, Tres Arroyos, Necochea, Juárez, Tandil y Balcarce.

En la organización de la carrera participarán, además de la Dirección de Transportes de la provincia, distintas entidades vinculadas al quehacer automovilístico, quedando la fiscalización a cargo de CADAD.

Schiff señaló, entre otras cosas, que la finalización de la prueba estará a cargo del gobierno de la provincia, estimándose que el costo de la misma ascendreá a 3 millones de pesos.

También anunció que en los próximos días se tomará contacto con los intendentes de las localidades por donde se disputará la carrera y con representantes policiales de las mismas zonas para coordinar aspectos organizativos y operativos de seguridad.

¿PROBLEMAS EN LA SUSPENSION?
AMORTIGUADORES
FRIC-ROT
SUB-DISTRIBUIDORES
Líneas completas de repuestos para automotores
suspensión - dirección - frenos - bombas de agua - transmisión - etc.
OSCAR RUIZ Y CIA.
REPUESTOS AUTOMOTORES
Pedro B. Palacios 870 (Av. Costanero) - Frente a la Terminal TEL. 247975
SIN PROBLEMAS DE ESTACIONAMIENTO

Continúa torneo de bochas en Tunuyán

TUNUYAN. — Se sigue desarrollando con entusiasmo en la zona el campeonato oficial de tercetos que organiza la Asociación de Bochas del Valle de Uco". Dicho torneo, que tiene un desarrollo sumamente reñido, es seguido con gran interés por numerosos amantes de este deporte.

Las posiciones oficiales en las distintas categorías son las siguientes:

PRIMERA

EQUIPOS	J.	G.	P.	Ps.
Tiro C. Tunuyán	7	5	2	5
Social Tupungato	6	4	2	4
Tunuyán S. C.	7	4	3	4
Club. E. Bustos	6	3	3	3
La Consulta	6	-	6	0

RESERVA

EQUIPOS	J.	G.	P.	Ps.
Tiro C. Tunuyán	7	5	2	5
Social Tupungato	6	4	2	4
La Consulta	6	3	3	3
Club E. Bustos	6	2	4	2
Tunuyán S. C.	7	2	5	2

SEGUNDA

EQUIPOS	J.	G.	P.	Ps.
Tiro C. Tunuyán	7	6	1	6
Social Tupungato	6	4	2	4
La Consulta	6	3	3	3
Tunuyán S. C.	7	3	4	3
Club E. Bustos	6	-	6	0

TERCERA

EQUIPOS	J.	G.	P.	Ps.
Social Tupungato	6	5	1	5
La Consulta	6	5	1	5
Tiro C. Tunuyán	7	5	2	5
Tunuyán S. C.	7	1	6	1
Club E. Bustos	6	-	6	0

Turf: felicitan al personal del Jockey Club

El señor Enrique Behnke, delegado normalizador del I.N.A.H., ante el Jóckey Club Mendoza ha hecho público un comunicado cuyo texto expresa lo siguiente: "En nombre del interventor Pedro A. Maratea hace llegar sus más cálidas felicitaciones, al personal administrativo, de maestranza, vendedores por reunión y cuerpo de pagadores, por la loable gestión cumplida en la reunión Nº 2 de la presente temporada, donde se batieron todos los récords en la venta de boletos, en el hipódromo mendocino, a pesar de la ausencia de gran parte del personal afectado al uso de la licencia anual.

A los señores propietarios de caballos S.P.C., profesionales del medio (cuidadores, jockeys, aprendices, capataces y vareadores), por la muy satisfactoria inscripción previa y por el alto espíritu de colaboración y sacrificio, demostrado a través del tiempo, en una época como la de los últimos meses, donde debieron superarse, para el logro del engrandecimiento del circo de carreras de Mendoza.

Sin duda, la colaboración de todos los integrantes de la gran familia del turf, permitirá que el hipódromo Mendoza, tenga la relevancia que los aficionados mendocinos merecen".

decimiento, pues sin su presencia y aporte voluntario, no podrían realizarse las reuniones hípicas, que benefician en mo sano esparcimiento y permiten se trasformen sus beneficios en obras de neto alcance social. Se hace extensivo, a los medios de difusión que tan brillantemente colaboran, por gestión directa de los periodistas especialistas destacados en la actividad hípica de Mendoza".

Novedades del fútbol

Hoy asume Imbelloni en los "Azules"

LOS ANDES fue el único medio periodístico que asistió a la conferencia de prensa convocada por Independiente Rivadavia en su estadio, para hacer conocer los planes de la institución con respecto a la contratación de equipos profesionales que actuarían en nuestro medio durante la pre-temporada 1976.

La comisión directiva "azul" en pleno y el nuevo director técnico, Mario Imbelloni, se encontraba presentes. El presidente, Jorge Nanclares, fue quien inició la charla. De sus expresiones, recogimos lo siguiente:

"Boca Júniors se presentará en Mendoza los días 27 y 29 de enero. Llegará a nuestra ciudad, proveniente de Río IV el 25, presidiendo la delegación el señor Alberto J. Armando, con la integración al conjunto todas las nuevas adquisiciones del club "xeneixe". En las fechas indicadas" se disputará un cuadrangular en el que intervendrán Boca Júniors, Independinete Rivadavia, Atlético Argentino y otro equipo de primera línea de la Liga Mendocina de Fútbol".

Acotó el señor Nanclares que se ha invitado a Argentino, considerando su próxima participación en el torneo Regional. Agradeció también la colaboración de los "Albiceleste", que han aceptado intervenir en condiciones económicas ventajosas para ambas instituciones.

Señaló también que Boca ha hecho llegar 1.050 tarjetas con la fotografía de Hugo Gatti, ostentando en el frente la leyenda "Por fin yo y el jugador Nº 12 juntos", con la firma del arquero. Las tarjetas tienen en el dorso un número que intervendrá en el sorteo de la última jugada de la lotería nacional de junio próximo. El premio consiste en un viaje a Europa, acompañando al equipo que realizará una gira en agosto, con todos los gastos pagados y, además, 20 dólares de viático diarios. Las tarjetas se encuentran a la venta en la sede del club "Azul", siendo su valor de cien pesos ley. La emisión alcanzó a 45.000.

Durante la conferencia de prensa realizada en Independiente Rivadavia, para informar de la actividad deportiva del futuro inmediato.

Con respecto a River Plate, se nos indicó que el equipo "Millonario" juega el 4 de febrero en Santiago de Chile con Colo-Colo, estimándose que podría presentarse en Mendoza el 6 de ese mes, pero que las gestiones continúan para lograr que esa actuación se efectúe el 7, así el conjunto riverplatense puede contar con todos sus titulares.

Por último, se gestiona la presentación del seleccionado argentino. Al respecto, se cuenta ya con la aprobación del técnico César Menotti, estimándose muy factible que el seleccionado actúe entre el 10 y el 20 de febrero, enfrentando al equipo de Independiente Rivadavia.

Departamento de fútbol

Quedó integrado el Departamento de Fútbol del club Independiente Rivadavia, así constituido: presidente, Adolfo Restiffo; vicepresidente, Enrique Nanclares; vocales, Daniel Musso y Roberto González. Se advierte la ausencia del dirigente Alfredo Castro, un hombre clave en fútbol en los "Azules". Trascendió, al respecto, que el señor Castro desistió de integrar ese departamento, del que fue el autor del proyecto previo, por propia decisión pese a la invitación que se le formuló para formar parte del mismo. De cualquier modo Castro continúa en la directiva —es pro-tesorero— y seguramente será hombre de consulta.

Asume Imbelloni

Hoy asumirá el nuevo director técnico de Independiente Rivadavia, señor Antonio Imbelloni. Los futbolistas del plantel "Azul" están citados para las 17, en el club, oportunidad en que se realizará la presentación del nuevo entrenador, de reconocida trayectoria en el fútbol profesional. Independiente inicia así una nueva etapa en busca de colocarse a la par de las mejores entidades del interior del país, como Talleres y Belgrano de Córdoba, Atlético y San Martín de Tucumán y Gimnasia y Esgrima de Jujuy.

Empieza el "Lobo"

Los dos grandes del parque parecen haberse puesto de acuerdo. Porque al igual que Independiente, también hoy iniciará la actividad correspondiente a este año el plantel de Gimnasia y Esgrima. Los integrantes de la primera, como así también los elementos de cuarta, están convocados para las 18 en el estadio del parque. La actividad comenzará bajo la dirección del profesor Aníbal Julián. Continúa la gestión por un técnico de primera línea.

Miguel en All Boys

El puntero Daniel Alberto Miguel, que la temporada anterior actuó en Luján Sport Club, se encuentra en Buenos Aires y será sometido a prueba por el Club All Boys.

Chaqueños en el "Expreso"

Para ser sometidos a prueba por el Club Godoy Cruz se encuentran en Mendoza seis futbolistas chaqueños, que viajaron tras una gestión previa del representante del "Expreso" en esa zona. Se trata de dos marcadores de punta, un marcador central, un volante central y dos punteros. Se los examinará por el lapso de 10 días y el técnico Acosta Barreiro decidirá luego de verlos en acción.

Gran cena espectáculo

El próximo sábado el club Independiente Rivadavia realizará una gran cena espectáculo en las instalaciones de la Ciudad Deportiva. La cena comenzará a las 21.30 y las tarjetas pueden adquirirse en la sede de la entidad citada.

Desde la Tribuna

Unión Deportiva San José

En la vida de los clubes se producen alternativas variadas que muchas veces desequilibran su derrotero, sea desde el punto de vista económico, fuere deportiva o culturalmente. Son los momentos críticos por los cuales inexorablemente deben pasar por cuanto la gobiernan los hombres y los errores aparecen. Sin embargo, es una consigna que las vicisitudes deben conjugarse y la imagen que tanto costó elaborar tiene forzosamente que cuidarse y mantenerse intacta. Caso contrario el club sucumbe o se debate tristemente. Podríamos enumerar muchos casos de singular esfuerzo en que la hipotética quiebra se evitó; igualmente, en el terreno de la desaparición.

Hoy haremos una somera y panorámica visión de un club que tuvo deportivamente un ayer brillante —con sacrificios por medio— y hoy no alcanza a parecerlo. Es más; el lugar donde se desenvuelve coadyuva a pensar que existe cierta desidia para que se yerga otra vez. Es en San José, ese populoso distrito de Guaymallén, donde la industria y el comercio trabajan sin cesar, donde la cultura vive y se muestra, donde los barrios se multiplican, donde los niños son base para un futuro por demás riente. Nos referimos a Unión Deportiva San José —ex Deportivo Argentino— con asiento en Bandera de los Andes de San José.

Muchos campeonatos ganó la popular entidad vecina. Fueron sus cultores hombres tenaces, de frente alta, francos y capaces. Desde la presidencia hasta el hombre que tenía a su cargo el cierre de las puertas, cuando la tarde se mezclaba con la penumbra, trabajaron sin descanso y desmayo en pos de una verticalidad. Recordamos a los "cancheros" que regaban la cancha a las cuatro de la tarde porque a las cuatro y media comenzaban a llegar los grandes y los chicos a pelotear, a entrenarse. No había solución; era todos los días. Así se forjó San José, hombro con hombro, "Chacho" Rodríguez con Parodi; el "Lechero" Pérez con "Cachorro" Pellegrini; luego el "Chupete" Rodríguez, hermano del ya nombrado; Capretti, etc., Llovieron los títulos. Pero como todo lo que llega a la cima invariablemente comienza a declinar, San José no escapó a ese destino.

La circunstancia expuesta no es óbice para que toda entidad que se precie pierda la estabilidad. Y con el correr del tiempo, San José, otrora campeón, letra por letra, hoy se debate —deportivamente, lo recalcamos— por no descender a la división inmediata inferior del básquetbol. Por supuesto, no vamos a discutir que entre los embates figura esta situación, pero no de la manera como se está desarrollando en San José. En efecto, según hemos podido colegir, su sistema nervioso no tanto de los que juegan sino de los de afuera, está tan alterado que no para en mientes para desmerecerse a sí mismo. En los momentos actuales, cuando la serenidad es la mejor consejera, San José cae en las redes de desconcierto y trabajo para los otros. En realidad, debería hacerlo para su molino. Llama la atención esta circunstancia deteriorante.

DESDE LA TRIBUNA, como se habrá podido apreciar, tiene por fin único y exclusivo, el llamado a la reflexión a Unión Deportiva San José en lo relativo a la elevación de su departamento deportivo; a la necesidad a atraer a la niñez y juventud a sus filas e inculcarles amor por los colores, como lo hacen otras entidades. Al mismo tiempo deseamos intentar una reconvención: deporte por el deporte mismo, sin defraudar a la opinión pública ni herir susceptibilidades, que los árbitros y adversarios —por otra parte— tienen una alta misión que cumplir. Y, de paso, errores los tiene todo el mundo. Es la hora, pues, del esfuerzo máximo, de echar el resto, como se dice, en pro de una divisa que ayer fue gloria y que hoy trata de ignorarse. El básquetbol mendocino se ha nutrido de Sayanca, Arizu, Talleres, Anzorena, Pacífico (hoy San Martín), Regatas, Atenas, San José y otros que no han tenido la suerte de ser campeones. ¡Arriba, pues, que todavía queda mucho por hacer!

Aldo Chesi, exponente del tiro ciudadano 75

Podemos calificar de muy efectiva la actividad del tiro durante el año 1975. El Tiro Federal en obras ha reparado casi el 100x100 de los timbres a 150 y 50 metros ,en total 36 líneas, debido a la eficaz actuación del señor Hugo Vardú, quien materializó la recuperación del deteriorado. El estado lamentable de los bastidores se solucionó felizmente y las 35 líneas contaron con su doble juego de blancos, durante todo el tiempo julio-diciembre 75. Las reparaciones de los techos en general y en particular el techo de la pedana de 50 metros, deterioro que existía desde mayo de 1973, puso en evidencia la decisión de dar al socio más comodidad y facilidades por parte de los directivos del tiro.

En lo que respecta al armamento, se logró el canje de 50 fusiles nuevos, adquisición que no hace necesario ningún comentario. Por intermedio de la IV Brigada Aérea, se efectivizó el traslado de los mismos. La adquisición de tres siluetas F.B.I. (nueva disciplina de tiro), en distancias cortas, motivaron un incremento en la práctica de esta disciplina, renovación muy saludable, ya que aumentó considerablemente el número de aficionados.

El brillante tirador mendocino Aldo Chesi, de gran labor en los panamericanos últimos.

En lo que respecta a la actividad del tiro en sí, debemos manifestar que Aldo Chesi dejó de ser una promesa para constituirse en una hermosa realidad. Nuestro único representante en el equipo argentino, intervino en el trofeo "Benito Juárez" en México y logró dos subcampeonatos por equipo. En los Panamericanos volvió a ser subcampeón por equipo en la disciplina revólver fuego central y en el campeonato nacional que organizó la Drección General de Tiro obtuvo 515 puntos en pistola libre a 50 metros, en pistola estandard 537 y en revólver fuego central 567 puntos. Tuvo Chesi la posibilidad de conseguir un título argentino, especialmente en esta última disciplina, que perdió por dos puntos y donde la concentración de los impactos en la última serie se produjeron abajo. Le faltó un poquito de suerte a este sobresaliente tirador. Nos hemos extendido en la estrella del equipo, pero no vamos a dejar de reconocer los 519 puntos de Juan Carlos de Borbón en pistola libre, los 565 puntos de Mario Chesi en revólver fuego central en el torneo "Clausura" 1975, los 533 de Omero Banco en la misma disciplina, sin olvidar a Isolio, Aguinaga etc. que demostraron que hay una base de equipo con futuro de grandes satisfacciones en el orden nacional.

En fusil menores y carabina cadetes, se destacaron nitidamente Antonio Duplancic, Daniel Guillermo Vidal, Juan José Jara, Federico Roge, Hugo Zannini, Enrique Aguilar, Juan José Barta, Alan Gómez, Carlos Ruiz, Laura Iris Zamora, Alejandro Bori y Manuel Altamiranda. La entidad envió a estos 12 jóvenes con la colaboración de la Dirección de Recreación y Deportes, a cargo del profesor Raúl López, quien obtuvo pasaje de ida y vuelta por T.A.C. En esta disciplina el tiro ha avanzado en el orden nacional, donde obtuvieron un 5to. lugar en carabina y un 8vo. en fusil.

En damas novicias, la campeona cuyana, Laura Iris Zamora, obtuvo un meritorio 3er. lugar individual y conquistó un primero de la posición de rodilla.

En reservistas Juan Carlos Mañanet logró un excelente triunfo individual en el cuyano. Fue una peña no contarlo en el nacional. En fusil, el veterano Pedro Postigo, en el nacional se ubicó en el 12º lugar con 216 puntos. Además participó en carabina tendido con 569 puntos.

En fusil se inició la temporada con el torneo "Día del Tirador" que ganó Domingo Víctor Vidal con 243 puntos. Luego se hicieron tres selecciones para intervenir en el V Campeonato Nacional de Círculos, que ganó el mismo tirador con 461, 453 y 459. Además Vidal concurrió al 34º campeonato nacional, en el que totalizó 466 puntos para terminar en el 13º puesto.

La cantidad notable de competencias que tuvo lugar en el Tiro Federal Mendoza, la firma Orbea auspició ocho pruebas, la organización en todas sus disciplinas, el campeonato cuyano de tiro donde se controlaron más de 6.000 disparos, que no dio lugar a ningún reclamo, habla sin duda a favor de los directivos de la institución, lo que significa un estímulo para seguir bregando por el noble deporte de tiro al blanco.

Otra vez Chesi, con dos subcampeonatos por equipo en México, trofeo "Benito Juárez".

Programa completo de primera división "B"

BUENOS AIRES, 18 (Télam) — Pese a los inconvenientes existentes entre los integrantes del comité ejecutivo de la AFA y los representantes de los clubes de primera división "B", se procedió al sorteo total del campeonato oficial de esa división. Los 20 equipos deberán jugar juntos a dos ruedas y el campeón ascenderá a primera "A", descendiendo el último a primera "C".

El fixture completo es el siguiente:

1ª fecha - El Porvenir vs. Nueva Chicago; Talleres vs. Sp. Italiano; Almagro vs. Villa Dálmine; Dock Sud vs. Defensores de Belgrano; Platense vs. Arsenal; Tigre vs. Flandria; Central Córdoba vs. Estudiantes de Bs. As.; Comunicaciones vs. Los Andes; A. Brown vs. Lanús.

2ª fecha - Almirante Brown vs. El Porvenir; Lanús vs. Comunicaciones; Los Andes vs. Central Córdoba; Estudiantes de Bs. As. vs Tigre; Flandria vs. Platense; Arsenal vs. Dock Sud; Defensores de Belgrano vs. Dep. Morón; Villa Dálmine vs. Almagro; Sarmiento vs. Talleres. Sp. Italiano vs. Nueva Chicago.

3ª fecha - El Porvenir vs. Sp. Italiano; Nueva Chicago vs. Sarmiento; Talleres vs. Villa Dálmine; Almagro vs. Defensores de Belgrano; Dep. Morón vs. Arsenal; Dock Sud vs. Flandria; Platense vs. Estudiantes de Bs. As. Tigre vs. Los Andes; Central Córdoba vs. Lanús; Comunicaciones vs. Almirante Brown.

4ª fecha - Comunicaciones vs. El Porvenir; Almirante Brown vs. Central Córdoba; Lanús vs. Tigre; Los Andes vs. Platense; Estudiantes de Bs. As. vs. Dock Sud; Flandria vs. Dep. Morón; Arsenal vs. Almagro; Defensores de Belgrano vs. Talleres; Villa Dálmine vs. Nueva Chicago; Sarmiento vs. Sp. Italiano.

5ª fecha - El Porvenir vs. Sarmiento; Sp. Italiano vs. Villa Dálmine; Nueva Chicago vs. Platense; Talleres vs. Arsenal; Almagro vs. Flandria; Dep. Morón vs. Estudiantes de Bs. As.; Dock Sud vs. Los Andes; Platense vs. Lanús; Tigre vs. Almirante Brown; Central Córdoba vs. Comunicaciones.

6ª fecha - Central Córdoba vs. El Porvenir; Comunicaciones vs. Tigre; Almirante Brown vs. Platense; Lanús vs. Dock Sud; Los Andes vs. Dep. Morón; Estudiantes de Bs. As. vs. Almagro; Flandria vs. Talleres; Arsenal vs. Nueva Chicago; Defensores de Belgrano vs. Sp. Italiano; Villa Dálmine vs. Sarmiento.

7ª fecha - El Porvenir vs. Villa Dálmine, Sarmiento vs. Defensores de Belgrano; Sp. Italiano vs. Arsenal; Nueva Chicago vs. Flandria; Talleres vs. Estudiantes de Bs. As.; Almagro vs. Los Andes; Dep. Morón vs. Lanús; Dock Sud vs. Almirante Brown; Platense vs. Comunicaciones; Tigre vs. Central Córdoba.

8ª fecha - Tigre vs. El Porvenir; Central Córdoba vs. Platense; Comunicaciones vs. Dock Sur; Almirante Brown vs. Dep. Morón; Lanús vs. Almagro; Los Andes vs. Talleres; Estudiantes de Bs. As. vs. Nueva Chicago; Flandria vs. Sp. Italiano; Arsenal vs. Sarmiento; Defensores de Belgrano vs. Villa Dálmine.

9ª fecha - El Porvenir vs. Defensores de Belgrano; Villa Dálmine vs. Arsenal; Sarmiento vs. Flandria; Sp. Italiano vs. Estudiantes de Bs. As. Nueva Chicago vs. Los Andes; Talleres vs. Lanús; Almagro vs. Almirante Brown; Dep. Morón vs. Comunicaciones; Dock Sud vs. Central Córdoba; Platense vs. Tigre.

10ª fecha - Platense vs. El Porvenir; Tigre vs. Dock Sud; Central Córdoba vs. Dep. Morón; Comunicaciones vs. Almagro; Almirante Brown vs. Talleres; Lanús vs. Nueva Chicago; Los Andes vs. Sp. Italiano; Estudiantes de Bs. As. vs. Sarmiento; Flandria vs. Villa Dálmine; Arsenal vs. Defensores de Belgrano.

11ª fecha - El Porvenir vs. Arsenal; Defensores de Belgrano vs. Flandria; Villa Dálmine vs. Estudiantes de Bs. As. Sarmiento vs. Los Andes; Sp. Italiano vs. Lanús; Nueva Chicago vs. Almirante Brown; Talleres vs. Comunicaciones; Almagro vs. Central Córdoba; Dep. Morón vs. Tigre; Dock Sud vs. Platense.

12ª fecha - Dock Sud vs. El Porvenir; Platense vs. Dep. Morón; Tigre vs. Almagro; Central Córdoba vs. Talleres; Comunicaciones vs. Nueva Chicago; Almirante Brown vs. Sp. Italiano; Lanús vs. Sarmiento; Los Andes vs. Villa Dálmine; Estudiantes de Bs As vs. Defensores de Belgrano; Flandria vs. Arsenal.

13ª fecha - El Porvenir vs. Flandria; Arsenal vs. Estudiantes de Bs. As.; Defensores de Belgrano vs. Los Andes; Villa Dálmine vs. Lanús; Sarmiento vs. Almirante Brown; Sp. Italiano vs. Comunicaciones; Nueva Chicago vs. Central Córdoba; Talleres vs. Tigre; Almagro vs. Platense; Dep. Morón vs. Dock Sud.

14ª fecha - Dep. Morón vs. El Porvenir; Dock Sud vs. Almagro; Platense vs. Talleres; Tigre vs. Nueva Chicago; Central Córdoba vs. Sp. Italiano; Comunicaciones vs. Sarmiento; Almirante Brown vs. Villa Dálmine; Lanús vs. Defensores de Belgrano; Estudiantes de Bs. As. vs. Flandria.

15ª fecha - El Porvenir vs. Estudiantes de Bs. As.; Flandria vs. Los Andes; Arsenal vs. Lanús; Defensores de Belgrano vs. Almirante Brown; Villa Dálmine vs. Comunicaciones; Sarmiento vs. Central Córdoba; Sp. Italiano vs. Tigre; Nueva Chicago vs. Platense; Talleres vs. Dock Sud.

16ª fecha - Almagro vs. El Porvenir; Dep. Morón vs. Talleres; Platense vs. Sp. Italiano; Tigre vs. Sarmiento; Central Córdoba vs. Villa Dálmine; Comunicaciones vs. Defensores de Belgrano; Almirante Brown vs. Arsenal; Lanús vs. Flandria; Los Andes vs. Estudiantes de Bs. As.

17ª fecha - El Porvenir vs. Los Andes; Estudiantes de Bs. As. vs. Lanús; Flandria vs. Almirante Brown; Arsenal vs. Comunicaciones; Defensores de Belgrano vs. Central Córdoba; Villa Dálmine vs. Tigre; Sarmiento vs. Platense; Sp. Italiano vs. Dock Sud; Nueva Chicago vs. Dep. Morón; Talleres vs. Almagro.

18ª fecha - Talleres vs. El Porvenir; Almagro vs. Nueva Chicago; Dep. Morón vs. Sp. Italiano; Dock Sud vs. Sarmiento; Platense vs. Defensores de Belgrano; Central Córdoba vs. Arsenal; Comunicaciones vs. Flandria; Almirante Brown vs. Estudiantes de Bs. As. Lanús vs. Los Andes.

19ª fecha - El Porvenir vs. Lanús; Los Andes vs. Almirante Brown; Estudiantes de Bs. As. vs. Comunicaciones; Flandria vs. Central Córdoba; Arsenal vs. Tigre; Defensores de Belgrano vs. Platense; Villa Dálmine vs. Dock Sud; Sarmiento vs. Dep. Morón; Sp. Italiano vs. Almagro; Nueva Chicago vs. Talleres.

San Rafael: tenis

Una cancha llevaría el nombre de Vilas

SAN RAFAEL. — Se propicia ante las autoridades del Tenis Club San Rafael, imponer el nombre de Guillermo Vilas a la cancha que esa entidad tiene en construcción y próxima a inaugurar. Esa iniciativa se debe al socio Máximo Gasim Sat, quien lo hace en nombre de su padre Juan Sat y de la familia, quién fuera uno de los grandes benefactores de esa institución.

El pedido está acompañado de serios fundamentos sobre la jerarquía de nuestro gran tenista y la necesidad de poner de relieve el reconocimiento hacia un argentino que se ha consagrado en el deporte del tenis, tanto en nuestro país como en el exterior. Dice que Vilas es un campeón de fama internacional y que merced a su descollante actuación en los escenarios más prestigiosos del mundo, el nombre de Argentina ha alcanzado jerarquía que nos enorgullece y nos hace sentir más argentinos, y pone de relieve: "qué magnífico ejemplo de reconocimiento y admiración será el de San Rafael hacia este valor que ya es definitivamente parte de uno de los más emotivos capítulos de la moderna historia del deporte nacional".

Termina la nota manifestando que de venir Vilas "será la ocasión para que nuestros niños, nuestra juventud los hombres y mujeres de nuestro pueblo tengan la inmensa satisfacción de conocer a este campeón que es un ejemplo de capacidad, dedicación y sencillez".

¿Le faltan Tornillos?
CASA DE TORNILLOS
UNICA DIRECCION
COSTANERA entre BRASIL Y MORON TEL. 49684

Campeonato Provincial de Natación

Pasado mañana dará comienzo, organizado por la Federación de Natación Mendocina, el campeonato provincial de la especialidad. La primera jornada, que tendrá como escenario, el natatorio de la Sociedad Alemana Ingeniero C. Fader, constará de un total de 15 pruebas.

Muy pocos apostadores en La Plata

LA PLATA, 18 (NA). — Sin la venta de boletos en el propio hipódromo y con la sola validez de las apuestas realizadas en las agencias (fundamentalmente las que operan en Avellaneda y Morón) se corrieron las dos primeras carreras del programa dominical en el circo hípico de esta capital.

A partir de la tercer carrera se habilitaron sólo las ventanillas ubicadas bajo el sector de la tribuna de profesionales, manteniéndose cerradas en cambio las de las otras tres ubicaciones. Por esa razón el movimiento de "boleteada" fue mínimo, pero se cumplió sin que se registrara incidente alguno.

La restringida actividad del hipódromo local se produjo como consecuencia del conflicto planteado por el

Macabi: básquet de menores

El año 1975 quedó atrás y con el finalizaron los campeonatos oficiales de básquetbol en divisiones inferiores.

Muchas veces no se toma con la seriedad que corresponde y no se reconoce la verdadera importancia que representa para el futuro, el trabajo bien estructurado con los "chicos".

Sin embargo el año 1975 tuvo un nombre en lo que hace a divisiones inferiores dentro del básquetbol en nuestra provincia. Ese nombre correspondió y con justicia a Israelita Macabi que clasificó a todas sus categorías campeonas en sus respectivos torneos.

Nuestra sección Deportes de LOS ANDES recibió la grata visita del responsable directo de todo este trabajo, el señor Hugo Borelli, director técnico desde el pre-mini hasta la división reserva, quien lo hizo acompañado del señor León Rosenblat, presidente de la subcomisión de básquetbol, además de los jugadores. Eduardo Lerner y Waldo Rosenblat (capitán de la división cadetes).

"Todo esto se lo debemos a este señor que tengo a mi lado y que se llama Hugo Borelli. Gracias a él el club ha logrado reunir un verdadero grupo humano y un conjunto de muchachos que pueden dar muchas satisfacciones a Israelita en poco tiempo", expresó el señor León Rosenblat.

"La comisión y todos aquéllos que de una u otra forma están cerca del básquetbol, quieren agradecer por mi intermedio a Hugo Borelli, por todo lo realizado en el club", continuó diciendo.

Y como es de suponer interrogamos a Borelli para que nos diera su opinión al respecto. Y nos dijo: "Los chicos cumplieron muy bien y se dieron los títulos. Yo traté de influenciar en algo que considero flojo: me refiero al aspecto fuerza, al contagio de ganas en la cancha, ya que en eso eran un poco fríos. Los chicos lo comprendieron y como ejemplo puedo citar el partido final de cadetes contra Talleres. Frente a un equipo que cuenta en sus filas con Vicente Pellegrino es difícil jugar y nosotros en base a velocidad, fuerza y contragolpes nos quedamos con el título".

Israelita Macabi fue campeón en cadetes y juveniles. Además de ello, clasificó a su división de pre-mini campeona invicta en la zona que le correnpondió y a la división de mini-básquetbol con el título de campeón en su zona, logrando el tercer puesto en las finales.

Los planteles

Estos fueron los jugadores que lograron el título de campeón en cadetes en forma invicta: Eduardo Lerner, Waldo Rosenblat, Manuel Lorenzo, Alfredo Marchewsky, Mario Kemelmajer, Luis Kalik, Mario Sznaiderman, Alfredo Rezinovsky y Alejandro Licht. En divisiones juveniles se logró el lauro con un solo partido perdido y éste fue el plantel: Eduardo Lustron, Walter Morales, Mariano Gordon, Luis Tavil, Edgardo Brodsky, Enrique Kalik, Ramón Fernández, Jorge Blavstein y Rafael Schmulevich.

Durante el receso de estos meses el trabajo continuará en el camping que posee la institución, trabajando con niños de 7 años en adelante.

Israelita Macabi y su presencia con títulos en divisiones inferiores. De izquierda a derecha, Waldo Rosenblat y Eduardo Lerner (jugadores), León Rosenblat (presidente de la subcomisión de básquetbol) y Hugo Borelli (di-

AMORTIGUADORES
FRIC ROT Gabriel
PERFECT CIRCLE
DISTRIBUIDORES
Línea Completa de Repuestos, de Suspensión, Dirección y Amortiguación
SURIANI HNOS. José V. Zapata 281

Ahorro? Sí; pero también mucho más que eso. Porque éstos son tiempos de NEGOCIOS, es la mejor INVERSION.
RASTROJERO DIESEL
UN NEGOCIO SOBRE RUEDAS!
No sólo ahorre. GANE. Venga y haga su mejor negocio: propónganos su plan de pagos.
Aproveche nuestra
ENTREGA INMEDIATA
¡y salga manejando el mejor negocio de su vida!

Se lo garantiza su
CONCESIONARIO OFICIAL EN MENDOZA:
QUINTO MESCHINI S.A.
JOSE F. MORENO 1138 - TEL: 241149 - 246665 - 246936

turf

HIPODROMO MENDOZA

Ganó Tafalla y quedó la 2a. triple

Resultados generales

1ª carrera — 1.400 m

Premio "Bambita"

Tiempo bueno — Pista normal

Ord.	Competidor	Jóckey	Kg.	Ganador
1º	CONTENTO BLUFF, R. Jara		56	127
2º	GOLD COLT, D. Reyes		56	907
3º	SILVER BADGE, R. González		56	127
4º	ARABIAN SHEIK, J. Aracena		54	331
5º	SUERTE PURA, N. Castillo		53	11
	TOTAL			1.750

Dividendo: $ 65,40; Ganada por 2 cpos., 1 pescuezo, 4 cpos.; Tiempo: 1' 28" 1.5; Cuidador: G. Silvetti; Dupla ganadora: 3-4, Contento Bluff - Gold Colt, $ 154,70; Total combinadas: 1.483; Contento Bluff es hijo de Snow Bluff y Llorona. No corrió: Tomacho; Stud: Falucho (S.J.)

2ª carrera — 1.100 m

Premio "Bamboleo"

Ord.	Competidor	Jóckey	Kg.	Ganador
1º	VELEO PUGIO, E. Rivamar		56	245
2º	VILLA GREVE, R. Jara		53	201
3º	SAHEDAN, L. Salinas		56	413
4º	SILVER HOPE, R. Cortínez		57	317
5º	ATRIBUTO, C. Jorquera		56	74
6º	FEDERALISIMA, J. Aracena		51	16
	TOTAL			1.266

Dividendo: Velo Pucio, $ 72,20; Ganada por 3 cpos., 2 cpos., 1½ cpo.; Tiempo: 1' 10" 1/5; Cuidador: C. P. Corvalán; Dupla ganadora 3-6, Veleo Pugio - Villa Greve, $ 122,40; Total combinadas: 3.006; Veleo Pugio, es hijo de Acancagua y Clota. No corrieron: India Bellaca y Mangana. Stud: Don Benito.

3ª carrera — 1.500 m

Premio "Baturro"

Ord.	Competidor	Jóckey	Kg.	Ganador
1º	PROVOCANTE, F. Pedernera		57	415
2º	NEUQUINO, L. Salinas		57	392
3º	AMOR DIVINO, C. Córdoba		57	341
4º	JUNG, R. Jara		54	538
5º	TRIPUDIO, G. Fernández		56	120
6º	TAMBURIN, J. Aracena		55	227
0	AGUILA NEGRA, O. Cornejo		53	195
U	MEQUEDO, J. Arnáez		54	28
	TOTAL			2.256

Dividendo: Provocante, $ 76,00; Ganada por 1½ cpo., 3½ cpos., ¼ cpo.; Tiempo: 1' 35" 2.5; Cuidador: A. Palacios; Dupla ganadora: 2-3, Provocante - Neuquino, $ 199,80; Total combinadas: 5.175; Provocante es hijo de Raidista y Guaya. Corrieron todos. Stud: M.A.F.V. (S.J.) - Acierte el Marcador, llave Nº 8, $ 690,60.

4ª carrera — 1.500 m

Premio "Baradero"

Ord.	Competidor	Jóckey	Kg.	Ganador
1º	TAFALLA, J. Aracena		51	237
2º	AIR DRAFT, E. Giménez		59	579
3º	RONALDO, C. Córdova		55	661
4º	ALMA MATER, C. Coria		56	291
5º	CLEMENTON, C. Jorquera		53	216
6º	XILOFON, L. Salinas		56	70
U	VIEJO TALA, S. Arnáez		56	54
	TOTAL			2.108

Dividendo: Tafalla, $ 124,40; Ganada por 2½ cpos., 3 cpos., 2½ cpos.; Tiempo: 1' 33"; Cuidador: J. M. García; Dupla ganadora: 1-7, Tafalla - Air Draft, $ 325,70; Total combinadas: 3.562; Tafalla es hija de Loncomanquel y Tamborea. No corrieron: Apalanus y Neuquino. Stud: Gigi.

5ª carrera — 1.500 m

Premio "Baturro" (Bis)

Ord.	Competidor	Jóckey	Kg.	Ganador
1º	ROSALEDA, R. Jara		55	117
2º	RAPIDA, O. Cornejo		53	119
3º	EL HACHA, C. Jorquera		57	341
4º	SUNNY, J. Aracena		56	331
5º	LAGO, G. Pizarro		54	108
6º	TRASNOCHANDO, R. Torres		57	205
U	SIR LORENZO, W. Castillo		55	201
	TOTAL			1.482

Dividendo: Rosaleda, $ 177,20; Ganada por 4½ cpo., ¼ cabeza, ¼ cpo.; Tiempo: 1' 34" 3.5; Cuidador: F. Giménez; Dupla ganadora: 6-7, Rosaleda - Rápida, $ 267,70; Total combinadas: 3.904; Rosaleda es hija de Rómulo y True-Filly. Corrieron todos. Stud: Del Carmen.

6ª carrera — 1.100 m

Premio "Batifondo"

Ord.	Competidor	Jóckey	Kg.	Ganador
1º	BISCUIT, C. Jorquera		57	160
2º	SCREAMING GIRL, R. Jara		57	735
3º	NELAN, R. Torres		57	271
4º	JEFA INDIA, O. Cornejo		53	97
5º	SABORITA, G. Pizarro		55	110
6º	SAKARA, E. Rivamar		57	855
0	PUNTA EN BLANCO, J. Aracena		55	895
0	ANTIA, L. Salinas		55	673
0	ZAMPA, J. Coria		52	
0	CONESTOGA, F. Pedernera		57	181
U	GOLDCHERA, L. Paredes		53	735
	TOTAL			3.473

Dividendo: Biscuit, $ 303,70; Ganada por ½ cpo., ½ cpo., 1 cpo.; Tiempo: 1' 08" 3/5; Cuidador: A. Roldán; Dupla ganadora: 1-3, Biscuit - Screaming Girl, $ 238,40; Total combinadas: 7.141; Biscuit es hijo de Becado y Trabrile. Corrieron todos. Stud: Santty.

7ª carrera — 1.300 m

Premio "Balconero"

Ord.	Competidor	Jóckey	Kg.	Ganador
1º	ALBORGUE, F. Pedernera		56	320
2º	TITON, L. Salinas		56	250
3º	PALIDISIMA, W. Castillo		53	43
4º	URALITO, E. Rivamar		56	157
5º	KARTER, J. Jorquera		56	277
6º	TUNDERO, R. Torres		56	9
0	SWAPTOR, R. Espinosa		56	112
U	HAY PAVURA, R. González		56	497
	TOTAL			1.670

Dividendo: Alborgue, $ 71,80; Ganada por 2 cpos., 2½ cpos., ½ cpo.; Tiempo: 1' 22"; Cuidador: A. Palacios; Dupla ganadora: 1-5, Alborgue - Titón, $ 99,80; Total combinadas: 4.316; Alborgue es hijo de Harmonicus y Alborga. No corrieron: Arte Brujo, Chahuel, Ta-Si y Dominicana. Stud: Robertito (S.J.)

Se cumplió ayer en el Hipódromo Mendoza la tercera reunión hípica del año. En torno a ella se había creado lógica expectación, porque la segunda apuesta triple de combinadas tenía un pozo de rezago de $ 143.577, lo que hacía suponer una concurrencia extraordinaria y un pozo a repartir que podría superar los 500.000.000 de pesos moneda nacional. Pero ni una ni otra cosa ocurrió. El público no fue el que se esperaba, posiblemente porque la mayoría de los "habitúes" están de vacaciones o porque la tarde realmente canicular los retuvo en la casa o en algún balneario. En cuanto al pozo, no llegó a la cifra esperada, totalizando $ 47.938.800 m n.

Por otra parte, la tarde no resultó favorable para la cátedra puesto que no ganó ninguno de los favoritos, registrándose varios marcadores de cinco cifras.

Ausentes los clásicos premios especiales, la carrera central del programa la constituyó el premio "Baradero", que sirvió de apertura a la segunda apuesta triple de combinadas. La carrera, reservada para todo caballo S.P.C. de 4 años y más edad, ganador de 3, 4 ó 5 carreras, tuvo dos ausentes, el puntano Apalanus y Neuquino, que prefirió la carrera anterior. Como se esperaba, favorito fue consagrado el sanjuanino Ronaldo, con 661 boletos, siguiéndole Air Draft, con 579; Alma Mater, con 291; Tafalla, con 237; Clementón, con 216; Xilofón, con 70, y cerrando la cotización, Viejo Tala, con 54.

La carrera, que fue largada con 40 minutos de atraso, diferencia que se mantuvo en las carreras posteriores, hasta llegar casi a la hora, en la sexta, tuvo una suelta oportuna. Durante buen trecho, varios competidores corrieron en una misma línea, hasta que el favorito consiguió sacar pequeña luz, pero seriamente amenazado por Tafalla, que no tardó en igualar a Big Raff en Roloway, y tomar la vanguardia del lote, que se mantuvo muy compacto hasta entrar en el derecho, donde la Loncomanquel en Tamborera, se encomendó resueltalmente hacia el disco, exigida por su jinete Juan Aracena, que no le dio respiro, mientras ganaba posiciones Air Draft, que en los tramos finales logró superar a Rolando, que llegó tercero. Excelente el triunfo de Tafalla, que descontó los 1.500 metros en 1 minuto, 33 segundo y muy acertada la conducción que le dio el jóckey Juan Aracena.

La triple

En esta carrera, como queda dicho, se inició la segunda apuesta triple de combinada, con un pozo de pesos 479.388, que volvió a quedar en depósito, porque no hubo aciertos ni a ganador ni a place. De los 15.991 vales que se jugaron, la combinada 1/7, Tafalla-Air Draft, tenía 615 vales. En el segundo pase, también hubo sorpresas, al ocupar los dos primeros puestos dos de los ejemplares menos jugados. Se impuso Rosaleda, con la que el jóckey Ricardo Alfonso Jara obtuvo doblete, y segunda se clasificó Rápida. La combinada 6/7, tenía nada más que 15 vales de suerte tal que el valor de cada boleto era de $ 31.959,20.

El cierre de la apuesta debía ser resuelto por yeguas S.P.C., de 4 años y más edad, ganadoras de 2 ó 3 carreras. Favorita fue ungida Punta en Blanco; seguida por Sakara y las yuntas Goldchera-Screaming Girl y Antia-Zampa. Pero los estudiosos dejaron de lado a Biscuit, una pensionista de Roldán con muy buenos antecedentes, que resultó la ganadora, mientras Screaming Girl la escoltaba a un cuerpo y medio, conformando la combinada 1/3, que no tuvo ningún vale, y como Nelan fue tercera, el placé se integró con la combinada 1/4, que tampoco tuvo apostadores.

De tal suerte, pues, quedó para el domingo el pozo vavante de $ 479.388.

La boleteada

Una vez más para el próximo domingo ha quedado un pozo de pesos 479.388 correspondiente a la 2da. triple o sean cuarenta y siete millones casi 48 de la moneda vieja.

Los boletos fueron 726.805 ganadores y 30.640 correspondientes a remates lo que hace un total de 757.445 boletos jugados en la tarde de ayer.

Es dable señalar que el sport de la primera triple a ganador lo obtuvo un solo vale que le correspondió $ 48.014,40 con respecto al placé lo acertaron tras vales que dio $ 4.001,20.

Tafalla, la Loncomanquel en Tamborea, se aproxima al disco soportando la carga de Air Draft, por el centro de la cancha. Se impuso la pensionista de García por dos cuerpos y medio.

Se observa la largada de la competencia de hasta 125 cc. de cilindrada. El ganador, Miguel Laggini, con el número 27, comienza a alejarse de los demás corredores. Gran triunfo fue el de Laggini.

Motocross
Sánchez y Miguel Laggini

El Moto Club Las Heras, hizo disputar en su circuito natural de Las Lajas la primera competencia de Motocross de 1976. A la elevada temperatura se debió que la cantidad de espectadores no fuera bastante, como esperaban los organizadores. Se realizaron carreras para motos de hasta 98 c.c.; hasta 125 c.c. y hasta 200 c.c. de cilindrada. En las dos primeras, el ganador fue Miguel Laggini empleando una moto con motor Sachs de 98 c.c. En la última prueba el ganador resultó Cristóbal Sánchez con Zanella. La cantidad de inscriptos obligó a los organizadores disputar, las dos carreras iniciales en dos series cada una.

En la de 98 C.C. ganaron las series, Carlos Crespo y Carlos Reggio respectivamente. En la final sobre cinco vueltas al circuito de 952 metros, Miguel Laggini tomó la delantera desde la largada misma y no la abandonó hasta cruzar la meta. En segundo érmino llegó Carlos Crespo y tercero, Ricardo Cristao.

En las dos series que se disputaron en las competencias de hasta 125 c.c. se impusieron, Miguel Laggini y Carlos Postigo. En la final, ambos competidores picaron en punta, pero al promediar la segunda vuelta de las cinco de carreras, se quedó por inconvenientes mecánicos Carlos Postigo. Con comodidad, Miguel Laggini comenzó a recorrer los circuitos faltantes. En segundo lugar se ubicó, Hugo Aballay y tercero luego de un gran repunte llegó Carlos Postigo. Es de hacer notar que la máquina que utilizó en esta carrera Miguel Laggini, era de mucho menor cilindrada que las de sus competidores.

En la prueba de hasta 200 cc. de cilindrada participaron 12 corredores y tuvieron que realizar 8 giros al circuito. En la largada picó en punta Carlos Postigo, que cubrió la primera pasada a gran velocidad. En el segundo giro, nuevamente los problemas mecánicos relegaron la chance de Postigo, que posteriormente se vio obligado a abandonar. Al desertar Postigo tomó la delantera, Cristóbal Sánchez y no la dejó hasta el final. La lucha por los puestos inmediatos al ganador, la realizaron Luis Quena, Hugo Bazán y Esteban Martínez. Finalmente Martínez hizo suyo el segundo lugar, Bazán entró tercero y Quena fue cuarto.

Todas las pruebas realizadas por el Moto Club Las Heras, contó con la fiscalización de la Federación Mendocina de Motociclismo.

Equitación 1975
Intensa actividad y cocardas

Intensa actividad se desarrolló esta temporada en el Club Hípico Mendoza en lo que concierne a concursos de saltos y de pruebas de potencia. En las competencias participaron también representantes del Club Ecuestre Aconcagua.

El comienzo de la temporada 1975, Regional Vendimia, con la asistencia del coronel (RE) Argentino M. Molinuevo, consagró los siguientes campeones: Ismael Centeno del Club Ecuestre Aconcagua en saltos variados hasta 1,30 metros de altura; variados segunda y tercera: Roberto Bruce del Jóckey Club San Juan; tercera, variados, 1,10 metros, Eduardo Pedro Noguera del Club Hípico Mendoza y en menores novicios a Enrique Varela del Jockey Club San Juan.

Centeno llevó como cabalgadura a "Panquehua" con quien recientemente logró el tercer puesto en el Certamen Nacional. Roberto Bruce con "Angaco"; Eduardo Pedro Noguera con "Pucará" y Enrique Varela con "Palomo".

Posteriormente en el transcurso de la temporada se desarrollaron diversas competencias donde los jinetes José Terol con "Sombra" y "Perseo"; Juan Bucasta, padre e hijo con "Pequeño"; Guillermo Córdoba con "Algarrobito" y "Tranquilito"; Ana María Reina con "La Nena" o "Maximiliano", Alfredo Rodríguez con "Silvano"; Fernando Martínez con "Polero"; Jorge Noguera con "Travieso"; Juan Carlos Maza con "Pamperito"; Consuelo Quiroga con "Gerónimo"; Gloria Terol con "Perseo"; Arnoldo Ferreti, Lorenzo Atencio, Carlos Di Genaro, Alberto Lagheza y Fernando Quiroga con "Candy" dieron colorido a las reuniones de variados y de potencia con un entusiasmo inusitado y deseos de triunfo, que cada uno de ellos en su oportunidad concretó.

Entre las últimas competencias realizadas debe destacarse una de saltos variados, con altura de 1,20 m. segunda y tercera categoría donde se impuso José Terol con "Sombra" seguido de Fernando Martínez con "Polero"; Ana María Reina con "Maximiliano" y Eduardo Noguera con "Pucará". En altura hasta 1,10 m. venció Jorge Noguera con "Chamico" y en debutantes José Terol con "Apocalipse" seguido de Juan Carlos Mazza con "Piquillín".

Habrá que destacar la labor que cumplieron como jurados los señores Gastón Noguera, Federico Iglesias y Juan Bucasta, este último uno de los jinetes con mayor actividad en la labor hípica, siempre acertado en sus conocimientos y difusión del reglamento. Entre los visitantes Mónica Velentino, con "Moisés", Jorge Turcumán, con "Champú" y "Cantador", merecen un elogio especoial.

En el resto de la temporada se cumplieron numerosos concursos, siempre con el apoyo franco de los jinetes mencionados más arriba, y donde el resultado sirvió para realzar más la actividad hípica local.

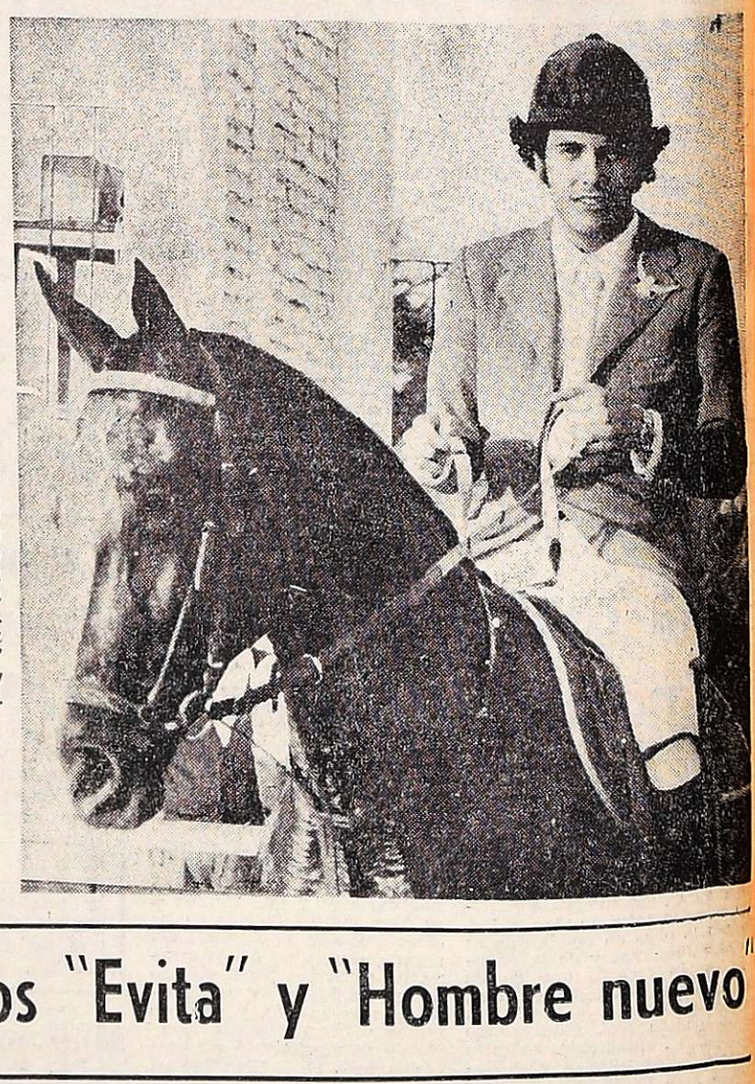

El joven jinete Ismael Centeno, uno de los baluartes de la equitación mendocina. Para "Pichón" no hay barreras.

Con el vóleibol en la sangre

Grupo de cultores del vóleibol del Centro Pablo Daguerre. Un año muy importante para seguir creciendo.

Centro Pablo Daguerre es vóleibol. Y en vóleibol es sinónimo de triunfos. Todos los días son de fiesta en el rectángulo de Avelino Maure. Porque CE.PA.DA. durante horas les proporciona una distracción plena de goce. Allí concurren los futuros jugadores para integrar los distintos equipos desde infantiles a juveniles. Son muchos, más de 120, ávidos por desplegar sus innatas condiciones, de mostrarse, de levantar alguna pelota, de picar, de hacer algún saque y si es posible, también de ganar.

Los padres son el apoyo ideal para canalizar todo ese fervor, estimulándolos a ser un poco más activos, generosos, amigos, compañeros. Porque el deporte es una familia grande, muy unida. Porque son ellos los encargados de organizar, a través de la comisión a cargo de un activo dirigente, Rafael Francés.

Las instalaciones de la escuela provincial Nº 65 "Avelino Maure", del barrio bancario de Godoy Cruz, es una verdadera escuela donde no sólo se les enseña a los niños a competir sino que se les inculcan los elementos básicos para la formación correcta en todas sus disciplinas. Ricardo Soloa, su director técnico, tiene mucho que ver en todo esto. Por su permanente laboriosidad y por el respeto que inspira, supo transmitir todos sus conocimientos. También se le inculcó no sólo el deporte, sino a cumplir tarea de entrenador, técnico, planillero y árbitro. Este deporte cuenta paulatinamente con más adeptos, por eso la mejor consigna, es hacer deportistas para un futuro mejor.

El corolario de toda la actividad aparece en los frutos constantes reflejados en lo educativo. Fue así que del fortín de Avelino Maure, Mendoza clasificó siete equipos infantiles, cadetes y juveniles tanto masculino como femenino para representar a nuestra provincia en los torneos "Evita" y "Hombre Nuevo".

Es uno de los deportes que ha dado frutos importantes en el ámbito competitivo. Las ganas de hacer, la inquietud por progresar, la calidad de sus jugadores, los llevó a disputar con parejas pretensiones por el lauro final, en Embalse de Río Tercero. Fue así que consiguieron lucir con orgullo la medalla dorada de campeones nacionales, las infantiles damas, menores varones, menores damas, y cadetes masculinos. Y las medallas plateadas de subcampeones nacionales cadetes y juveniles femenino. Sólo en infantiles varones no llegó la clasificación, pero sin embargo obtuvieron el premio a la mejor delegación.

Pero no paran ahí los triunfos obtenidos a través de este su mejor balance, dentro de su corta vida deportiva. En los distintos torneos disputados por la Federación Mendocina de Vóleibol en sus "Bodas de Plata", obtuvo luego de cumplir una muy pareja actuación los títulos de reserva femenino, juveniles masculino y femenino y cadetes masculino y femenino.

También es muy importante su actuación dentro del torneo de primera división, con una escuadra juvenil logró ubicarse en cuarto lugar en masculino y subcampeones en femenino. En el orden internacional se clasificó campeón en el torneo de cadetes, femenino y masculino, jugado en Santiago de Chile.

Creemos que este decidido puente de avanzada no debe perderse. A todas luces es evidente que el vóleibol de Mendoza se está superando día a día. De esa manera es muy importante destacar la enorme preocupación por las divisiones menores. El grupo de dirigentes que nutre al CE.PA.DA. se une al esfuerzo de entrenador y jugadores. La tarea de CE.PA.DA. en este aspecto ha logrado el reconocimiento general no sólo en nuestra provincia, sino en el país, y por las victorias obtenidas sin dejar ninguna duda de su auténtica capacidad.

El anhelo es el triunfo. Pero el propósito es competir. Sobre tales bases esquemáticas, fundamentales para un sano desarrollo de la actividad recreativa y deportiva, trazaron los funcionarios provinciales, la presencia en Mendoza en las competencias nacionales infantiles "Evita" y juveniles "Hombre Nuevo".

El retorno de estas justas, de indudable significación como proyección de la infancia y la juventud hacia las disciplinas atléticas, había significado para Mendoza en 1973, una feliz experiencia. Por entonces, la iniciativa fue del gobierno provincial y alcanzó sin duda estimulantes evidencias. Ya en 1974, la planificación y reglamentación general, corrió por cuenta de la Secretaría de Estado de Deportes y Turismo de la Nación. Similar regimen se aplicó en 1975. De manera tal que en los dos últimos años, el proceso se cumplió sobre similares carriles aun cuando, definidamente en el caso de nuestra provincia, con un notorio crecimiento en el número de participanes.

De los casi 12.000 que participaron en Mendoza en estas competencias, en 1974, se llegó casi a los 18.000 en 1975. El crecimiento de los núcleos en actividad, enaltecen sin duda la planificación provincial. En este sentido, la acción en el período previo, dio excelentes frutos. En los más diversos ámbitos, se alentó la formación de equipos y representaciones. De ahí que en todos los departamentos, los siete deportes de estas competencias —fútbol, básquetbol, atletismo ,tenis, ajedrez, vóleibol y hándbol—, contarán en mayor o en menor medida, con participantes. Cabe aquí una especial referencia al caso del departamento de La Paz. Porque de su población en edad de competir —hasta los 18 años cumplidos—, se inscribió y participó el 47 %. Es decir que, prácticamente, de cada dos jóvenes o niños de La Paz, uno estuvo participando en las competencias de 1975.

De ahí que corresponda merituar la actividad de barrios, clubes y uniones vecinales, en el ciclo básico, y, por supuesto, el despliegue que facilitó el apoyo de las distintas municipalidades ya en el ciclo zonal y finalmente en el provincial, la realización alcanzó resonancia y significación. Acaso corresponda censurar la creciente admisión de deportistas ya federados. En 1975, en lugar de reducir su admisión, por lo contrario se amplió. Falla que el ente nacional debe corregir, en beneficio de una auténtica inserción de más niños y más jóvenes, en las actividades deportivas.

Juegos "Evita" y "Hombre nuevo"

EL DEPORTE NUESTRO DE CADA DIA

La controvertida defensa, Benoni (hoy, Indobenoni), fue dada a conocer allá por el año 1825, por su creador, Ben Oni, un ajedrecista oriental cuyo apellido significa literalmente: Hijo de la Tristeza. De rigurosa moda en la práctica actual de los torneos magistrales, según nos expresáramos en un comentario anterior, la defensa Benoni ha sido abandonada y reflotada tantas veces como se creyó "agotarla" o "rehabilitarla", injertándolo oportunamente con la raíz "india" del C3AR, movimiento intermedio que se completa para el sistema, en la jugada 6ª, con el fianchetto del Rey, por parte de las negras. Si bien es cierto que en un principio no se la consideraba viable por un erróneo razonamiento y un peor uso de su planteo, los estudios posteriores y sucesivos, basados en la moderna concepción de la estrategia ajedrecística, fueron valorizándola gradualmente hasta empalmarla con los profundos análisis efectuados primero por Blumenfeld y finalmente por el maesto checo Hromadka de quien tomó un nuevo bautismo y paternidad con el asentimiento y la predilección de los maestros eslavos. Si agregamos que la defensa Indobenoni, en una de sus variantes más agresivas y frontales: 1 P4D - C3AR; 2 P4AD - P4AD. (Esta jugada constituye el comienzo del sistema Benoni. Movimiento que trata de vulnerar directa y prematuramente el poderío central del P4D de las blancas); 3 P5D - P4CD ¡? (jugada con la que adopta el nombre de contragambito según los rusos y que no es más que un adelantamiento del gambito Blumenfeld que se produce con: 1 P4D - C3AR; 2 P4AD - P4AD, 3 P5D - P3R; 4 P4R - P4CD ¡?). Esto, pone de manifiesto que la defensa que nos ocupa, también en su designación definitiva ha estado oscilando igual que con respecto a su defintiva efectividad.

Los grandes maestros actuales opinan que la Indobenoni ofrece una panorámica que va desde la sutileza felina de un terreno resbaladizo, para pasar luego a las frías especulaciones de lo estrictamente posicional y concluir desembocando en el mar positivo de las contrachances. Todo un viaje emocionante, colmado de aventura y permanente posibilidad creativa, que, por su supuesto, no ofrecen otras líneas de juego. Además, en plena exploración y, por otra parte, muy de acuerdo con el espíritu vivo del nuevo ajedrez. No olvidemos que el ajedrez es una cerebración que procura la mayor integración de matices y recursos (emocionales y de fría computación, psicológicos y temperamentales, artísticos y de combate, etc.) en un ámbito y desplazamiento conceptual que justifique aquello de juego-ciencia. Si planteamos uno de los esquemas "mejorados", por los cuales actualmente se transita más a menudo en la Indobenoni, tendríamos que después de: 1 P4D - C3AR; 2 P4AD - P4A; 3 P5D - P3R; 4 C3AD - PxP; 5 PxP - P3D; 6 P4R - P3CR; 7 C3A (P4A - A2C; 8 A5C j. CR2D; 9 A3D - 0-0; 010 C3A - C3AR, sería otra posible derivación), A2C; 8 A2R - 0-0; 9 0-0 - T1R, esta última jugada resulta de mucho más futuro para las negras, que: a) 9... - CD2D; 10 D2A - P3TD; 11 P4TD - T1R; 12 A4AR según Averbach.

b) 9... -A5C; 10 P3TR - AxC; 11 AxA - P3TD; 12 A4A según análisis de Smyslov.

En próximas notas proseguiremos brindando en pequeños grupos, los diferentes complejos Indobenoni que en las líneas más practidas o favoritas de los maestros, se están poniendo a prueba de partida viva.

Brindisi, Larrosa y Houseman: serio problema para Huracán

MAR DEL PLATA, 17 (NA). — Varios temas relativos a su club y a la realidad económica del fútbol actual, abordaron hoy en esta dos dirigentes de Huracán de Buenos Aires en el curso de una entrevista periodística. Los directivos dijeron entre otras cosas que el fútbol ha pasado a ser un mal negocio, pero sólo para las instituciones ya que los jugadores han maniobrado con el espíritu del estatuto del futbolista de tal modo que son ellos solos los beneficiados. También hablaron de las posibilidades que Miguel Brindisi y René Houseman tienen de abandonar el club y revelaron un sistema de cooperativa que propusieron a los jugadores y que éstos no aceptaron.

En medio del entrenamiento del plantel del Club Atlético Huracán que el próximo domingo jugará un partido decisivo contra el equipo de Estudiantes de La Plata en el que estará en juego una plaza para la próxima edición de la Copa Libertadores de América, las palabras del vicepresidente primero de Huracán, en ejercicio de la presidencia, Osvaldo De Santis y del tesorero del club, Julio García, le daban un mentís a la profunda tranquilidad que trasunta el grupo de futbolistas.

Esto nace a raíz de que aún los jugadores no han renovado sus contratos y de que las aspiraciones de muchos de ellos escaparán a las posibilidades que tiene el club de satisfacerlas.

Por caso, trascendió que Houseman habría solicitado 40 millones de pesos moneda nacional en carácter de prima y un sueldo de diez millones, además de la compra de un departamento. El mismo sueldo habría solicitado Omar Larrosa aunque una prima superior, 75 millones de pesos.

Consultados entonces los directivos acerca de la posibilidad de negociar a los elementos más caros, expresaron que por Houseman hasta el presente nadie había hecho ningún ofrecimiento. "Ni siquiera River —manifestó de Santis— y esa cotización de 2.000 millones de pesos moneda nacional corre por cuenta de la imaginación de quien lo dijo".

"En cuanto a lo de Brindisi —agregó el vicepresidente— el único equipo que se interesó fue Estudiantes de La Plata, que ofreció 800 millones, cifra que nosotros consideramos de poca monta. Luego hay un intermediario Sanella que hace pocos días estuvo aquí en Mar del Plata y dijo que había dejado una seña a Huracán por el pase de Miguel. Eso es cierto, pero la seña, así como un importante adelanto que le hizo al jugador, prescribió toda vez que aquello data de enero de 1974 y con vigencia hasta fines de ese mismo año".

En lo referente al tema renovación de contratos García fue claro, "los jugadores —dijo— se han aferrado a esa cláusula que les confiere la libertad de acción si al cabo de dos temporadas el club les otorga tan sólo el quince por ciento de aumento respecto de la temporada anterior. Ahora bien, ningún dirigente es tonto y siempre se ofrece más del quince por ciento pero los jugadores, que tampoco son tontos, piden sumas siderales y se ponen inaccesibles. Esto es, dicen ellos, me dan 40 millones de prima o solamente el aumenteo de ley. Y como el club no puede darles lo que ellos pretenden, ven franqueado su camino hacia la libertad de acción, que es en definitiva el negocio redondo del futbolista que luego puede vender su pase".

"Para superar el problema de la renovación de contratos —agregó García— les hemos propuesto a los jugadores un sistema cooperativo. Esto es, los jugadores iban a percibir el total de la parte proporcional de recaudación que por cada partido le tocara a Huracán, más lo obtenido por plateas. De esa manera el club iba a subsistir con las cuotas sociales incluídos los abonos a platea".

"El hecho de que los jugadores no hayan aceptado —concluyó— significa que lo producido por el fútbol no es negocio. De modo que ellos no quieren hacerse cargo del mal momento, el que se lo transfieren tan solo a las instituciones".

El pase de Paolino al Fluminense

MAR DEL PLATA, 18. (Télam). — "El defensor Jorge Paolino será transferido al Fluminense de Brasil, una vez que se defina, el 25 de este mes, la clasificación para la Copa Libertadores entre Huracán y Estudiantes", declaró aquí el ex futbolista Rodolfo de Santis, hermano del vicepresidente de Huracán.

De Santis, que se halla radicado en esta ciudad desde hace varios años, expresó "Paolino pidió la misma cantidad de dinero, para renovar su contrato, que el jugador mejor pagado de Huracán, Miguelito Brindisi", añadió el ex marcador de punta del "Globito" a comienzos de la década del 50. Y agregó: "La comisión directiva esperará la definición del pleito con Estudiantes y casi seguro que lo transferirán, pues esa pretensión se considera muy excesiva. Además, le quieren dar una oportunidad al pibe Longo, que para todos los que lo vimos jugar se trata de un crack a corto plazo", concluyó diciendo De Santis.

Imprevista derrota de Cipolletti

GENERAL ROCA, 18 (Télam) — Unión Alem Progresista de Allen dio la nota de la cuarta fecha del petit torneo de fútbol que organiza la Liga Deportiva Confluencia de donde surgirá el representante a las eliminatorias del certamen Regional que clasifica para el Nacional al derrotar anoche a Cipolletti por un gol a cero

El único tanto lo anotó Canale a los 22 minutos del segundo tiempo mediante la ejecución de un tiro penal.

En el otro encuentro, Atlético Regina superó por uno a cero a Deportivo Roca, con tanto señalado por Paganuchi a los 25 del segundo período.

Con estos marcadores, la tabla de posiciones, cuando falta una fecha para su finalización, tiene cuatro punteros: Cipolletti, Regina Unión Alem Progresista y Deportivo Roca. Este culminó su actuación, con cuatro unidades cada uno y cierra la misma Círculo Italiano sin punto alguno.

El martes concluirá el torneo jugando Atlético Regina con Unión Alem, Pregresista y Cipolletti con Círculo Italiano.

Boxeo femenino en California

Erna Torres intenta un cruce de derecha ante Genese Barbes. Ambas aprendices de pugilistas practican mientras se tramita el pedido de licencia para boxear en California. Si se les otorga, es probable que eso signifique la apertura de los cuadriláteros femeninos en muchos otros lugares. (Radiofoto de UPI).

Animado festival boxístico se llevó a cabo en Tunuyán

TUNUYAN. — Se cumplió el viernes el festival boxístico donde el combate principal estaba a cargo del representante de Tunuyán, Alfredo Cruz y Luis Ibáñez, ex campeón argentino de Mendoza, ambos de la categoría mediano pelea pactada a 6 vueltas de 3 x 1. La pelea resultó bastante deslucida y tuvo su epílogo en la tercera vuelta cuando el representante local Cruz aplicó golpes de ambas manos sobre la cabeza de Ibáñez, quien se quejó sin ninguna justificación y no contestando al combate, el árbitro señor Rubén Borgia acertadamente inició la cuenta práctica que llegó a diez y declaró ganador por nocaut al novel profesional Alfredo Cruz.

Los restantes combates: Cat. Liviano, 4 rounds: El representante de Tunuyán, Antonio Fredes derrotó por puntos en forma merecida al pugilista Oscar Rojas del Firpo.

En el segundo combate se enfrentaron los pugilistas de la categoría medio mediano Andrés Raúl Cotto de Tunuyán y Luis Español del Firpo, pelea que resultó netamente favorable al púgil Cotto, ya que desde la iniciación del combate propinó un duro castigo a su rival, pelea ésta que, a nuestro criterio, debió haber sido detenida por lo menos en el primer minuto de la tercera vuelta, ya que el pugilista Español se encontraba en inferioridad de condiciones. Pelea esta pactada a 4 rounds. Ganó Cotto por amplio margen de puntos.

Peleas de semi fondo: Cat. M. Mediano Júniors 5 rounds: En buen combate Roberto Alfaro de Tunuyán, derrotó en forma merecida a Jorge Páez, representante de Gutiérrez, esta pelea resultó del agrado de la concurrencia imponiéndose en forma clara por puntos Alfaro, quien técnicamente fue superior.

Exhibición: Subió al ring el destacado profesional local Hugo Corro para realizar una exhibición de 4 rounds con los aficionados Carlos Corro, hermano de éste, Tigre Millán, los que fueron largamente aplaudidos. Para dirigir esta exhibición subió al cuadrilátero el destacado ex profesional mendocino Kid Cachetada, quien recibió una calurosa ovasión de la concurrencia.

Semi fondo: Cat. Medio Mediano, 5 rounds: Tal vez este fue uno de los mejores combates de la reunión, el que protagonizaron el campeón argentino y representante de Tunuyán, Alfredo Sosa, derrotando en buena forma por puntos al representante del Firpo, Héctor Navarro, en la primera vuelta del combate Sosa aplicó una justa derecha al mentón de Navarro que lo derribó pero se incorporó en forma inmediata, no obstante el árbitro, señor Ferreyra inció la cuenta de protección. A partir desde ese momento el campeón argentino Sosa fue quien controló con amplitud las acciones adjudicándose un claro triunfo por puntos.

Homenaje: Las autoridades del Boxing Club Tunuyán, realizaron, antes de llevarse a cabo la pelea de fondo, sentido homenaje al que fuera destacado deportista y dirigente de la institución, señor Cristóbal Fernández Bellido, recientemente desaparecido, y donde se realizó un minuto de silencio.

También comunicaron las autoridades que a partir de ese instante el Boxing Club llevará el nombre del extinto deportista.

La danza de los pases

Fernández, Alvarez y Coscia a Rosario

ROSARIO, 18 (Télam). — "Los dirigentes de Rosario Central cumplen con su palabra", afirmó el secretario de la entidad, Antonio Osvaldo Rodenas. "Si informamos a la prensa que teníamos la imperiosa necesidad de renovar el plantel, no daremos un paso atrás en tal sentido. Pueden ahora señalar que mañana lunes concretaremos la incorporación de tres futbolistas de Colón de Sante Fe. Son ellos el puntero Hugo Coscia, el volante Ernesto Alvarez y el marcador de punta Edgar Fernández. De acuerdo a lo solicitado por el técnico, restaría ahora conseguir un tercer arquero —acotó Rodenas— y en esa tarea estamos. Existen posibilidades de que Ramón Quiroga, actualmente ligado al Sporting Cristal de Lima, Perú, vuelva a defender los colores de Rosario Central".

Además el dirigente dijo que "Aguilar, ex jugador de Colón y que pertenece a Estudiantes de La Plata y se desempeña en ambos extremos del ataque, viajará con la delegación a Necochea en carácter de prueba, donde el técnico lo incluirá en algunos de los partidos amistosos que jugará Rosario Central".

Plazo para la designación de delegados

La Liga Mendocina de Fútbol fijó plazos para la designación de representantes y candidatos para el Tribunal de Cuentas, Tribunal de Penas y consejo de árbitros. Para todos los interesados, el referido plazo vence el 25 del actual.

Desquite de Córdoba en básquetbol

SANTIAGO DEL ESTERO, 18. (Télam). — Córdoba se tomó desquite de la derrota sufrida la noche anterior ante el elenco de Santiago del Estero y lo derrotó por 79 a 73. El primer tiempo también fue favorable al equipo visitante por 46 a 32.

El cotejo de carácter preparatorio para ambos equipos, con miras al próximo campeonato argentino de básquetbol, se jugó ante regular cantidad de público que dejó en boletería la suma de 39.150 pesos.

Reanuda River las prácticas

BUENOS AIRES, 18. (NA). — El plantel profesional del equipo bicampeón de fútbol del año anterior, River Plate, mañana volverá a reunirse en el estadio de Núñez tras un breve receso. Los jugadores serán sometidos a una revisación médica y posteriormente se les comunicará el día y horario fijados para partir hacia la ciudad balnearia de Necochea donde el conjunto hará una pretemporada.

La delegación que viajará a las playas del Atlántico estará integrada por los siguientes jugadores: Fillol, Landaburu, Correa, Comelles, Perfumo, Passarella, Héctor López, Pena, Artico, Crespo, Merlo, Juan José López, Sabella, Raimondo, Alonso, Pedro González, Luque, Más, Lonardi y Mamelli; Angel Labruna (director técnico), Raúl Jairala (preparador físico) y Héctor Melito (médico).

Gimnasia de Jujuy jugará el regional

SAN SALVADOR DE JUJUY, 18 (Télam). — Gimnasia y Esgrima de Jujuy se impuso esta tarde por dos a uno al equipo de Altos Hornos Zapla, de Palpalá, y conquistó el derecho a representar a la provincia en el próximo torneo regional de la Asociación del Fútbol Argentino.

Este fue el tercer encuentro que disputaron estos institutos, ya que anteriormente habían ganado un partido cada uno. Se jugó en la cancha de los vencedores y asistió gran cantidad de público, sin que se diera a conocer, oficialmente la recaudación obtenida.

Los equipos

Gimnasia y Esgrima: Alvarez; Salinas, Ojeda, García y Arigoni; Syeyguil, Fernández y Vera; López, Molina (Jurado) y Rosselli (Rearte). D.T.: E. Echenique.

Altos Hornos Zapla: Coronel; Romero, Sánchez, Ferraro y Cristofanelli; Feito (Hoserman), Baigorria y Bacas; Gutiérrez (Castañeda), Confesor y Gurrieri. DT.: N. Raffo.

Goles: En el primer tiempo: 31' Molina (GyE) y 39' Feito (AHZ). En el complemento: 35' López (GyE), de penal.

Juez: Carlos Aquino (Liga Santafesina. **Recaudación:** no se suministró.

Continúa un certamen en Talleres

Continuará en la fecha la disputa del torneo de papi-fútbol "Spartaco Castellani". Estos son los horarios y cotejos de la jornada: 20.45, Filipini vs. Gustavo Muebles; 21.45, Vi-Cocó vs. BUCI y a las 22.45, Defensores de Irigoyen vs. Suipacha.

Partió a Río de Janeiro la selección juvenil de fútbol

BUENOS AIRES, 18 (Télam). — Con mucha fe y optimismo por realizar un buen papel en el torneo preolímpico de fútbol que clasificará a dos equipos para las olimpiadas de Montreal, partió de Río de Janeiro minutos después de las 15, la selección argentina, juvenil representada por la tercera división del club Newell's Old Boys. Instantes antes de partir, Télam recabó la impresión de los viajeros.

El director técnico, Jorge Bernardo Griffa, manifestó: "Hemos tenido que trabajar con mucha premura ante la necesidad que la Argentina estuviera presente. Necesitábamos por lo menos 15 días más para lograr el adecuado afiatamiento".

Griffa recalcó: "Es de gran importancia esta designación que tiene para Newell's, institución y para los chicos. La única ilusión es dejar bien sentada la imagen del fútbol argentino".

Con respecto a los adversarios, Griffa acotó: "No tengo ninguna referencia sobre los rivales. El plantel está muy bien preparado físicamente, pero lamentablemente sufrimos a último momento las bajas de Gallegos, quien regresó lesionado de Necochea, al igual que el arquero suplente, Cibarelli".

Una de las figuras más conocidas y en el cual están depositadas grandes esperanzas, es el habilidoso volante Raúl Alfaro (entrerriano, 19 años), quien señaló: "Es ésta mi primera experiencia internacional. Tengo mucha confianza y estoy muy orgulloso de poder vestir la camiseta de la selección nacional. El equipo vo a rendir, pese a lo difícil de los rivales que enfrentaremos".

El guardavallas, Eduardo Quinto Pagés (rosarino, 20 años), expresó lo siguiente: "El mayor inconveniente es que nos falta el necesario fogueo internacional, pero conformamos un grupo humano muy unido. Hace tres años que trabajamos con Griffa. Los resultados no interesan. Lo único que deseamos todos es dejar bien representado al fútbol argentino".

El presidente de la delegación, es el delegado de la entidad ante la AFA Oscar Garabano Schmidt, quien afirmó: "Llevamos un muy buen conjunto con mucha juventud. El grupo humano es sensacional. Se lo maneja con facilidad y son disciplinados. Para nosotros fue una sorpresa la designación. Pienso que de esta forma la Argentina cumple con la obligación de estar presente, pese a no ser redituable".

Al preguntársele sobre las posibilidades del equipo, el mencionado dirigente dijo: "la mayor virtud es que juegan muy bien al fútbol. Es un fiel exponente de la vieja escuela rosarina. El cambio de fechas (en principio estaba previsto para el 5 de febrero) alteró los planes de preparación".

También viajó con la delegación el árbitro internacional, Roberto Barreiro que fue nominado por la FIFA, para dirigir este torneo. Barreiro declaró: "es mucho más fácil arbitrar afuera del país, pues la prensa no nos trata como lo hacen aquí. Es más complicado dirigir a los juveniles dado que a los profesionales les conocemos las mañas y trampas, en tanto con los chicos hay que tener los ojos muy abiertos".

La comitiva está integrada por: presidente, Oscar Garabano Schmidt; delegado, Alberto Tervisso; director técnico, Jorge Griffa; ayudante, Eduardo Bermúdez; preparador físico, Abel Gardella; médico, Pedro Nbon; personal auxiliar, Indalecio Aguilar; utilero, Domingo Beltrán; y árbitro Roberto Barreiro, y estos jugadores: Edardo Quinto Pagés, Dardo Jara, Marcelo Bielsa, Javier Graziottin, Miguel Colacray, Ricardo Giusti, Oscar Cecotti, Enso Bullery, Raúl Alfaro, Héctor Montes, Roberto Rodríguez, Rubén Cicapolli, José Costas, José Rodríguez, Daniel Moretti, Raúl Del Pontigo, y Luis Correa.

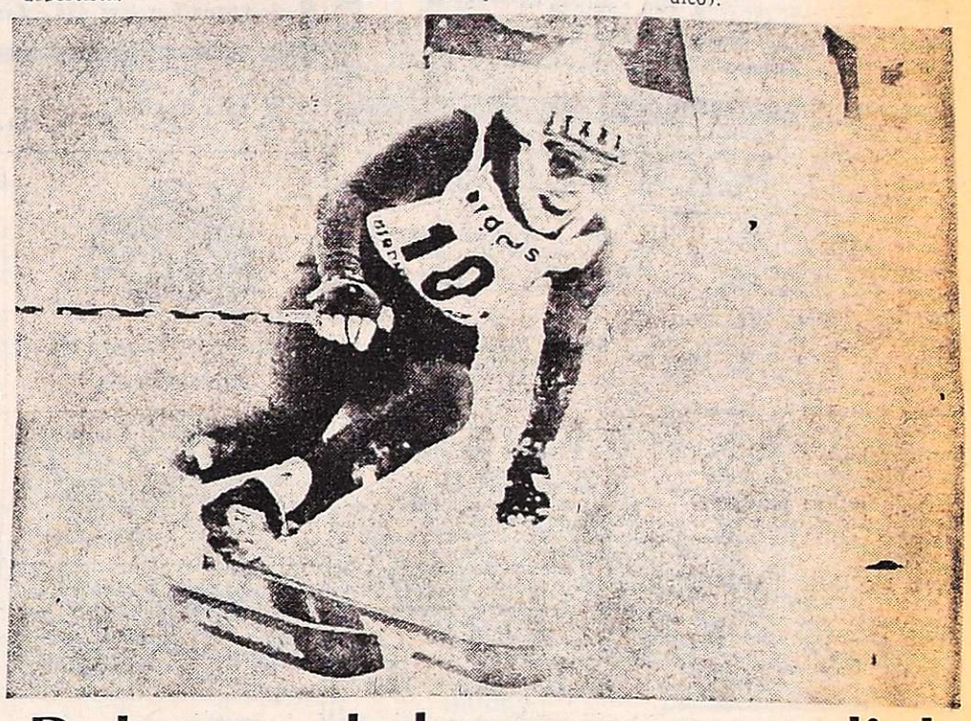

Debernard: la copa mundial

Alemania Federal.— *En la copa mundial de esquí femenino, triunfó en la especialidad "slalom", la francesa Danielle Debernard, a la que aquí vemos deslizarse hacia la meta. Fue escolta, la suiza Lise-Marie Morerod.* (Radiofoto de UPI).

Baley en conflicto con Colón

SANTA FE, 18 (NA). — Con una afección bucal, que dió lugar a que el club Colón le otorgara tres días de descanso para que se recuperara, reapareció en los entrenamientos el arquero Rodolfo Baley luego de que durante varias jornadas su paradero fuera una incógnita para los directivos de la institución.

Baley está en conflicto con Colón a raíz de sus exigencias económicas y ya aseguró hace varios días que seguirá la causa hasta las últimas consecuencias y que si la suma que él pretende no le es otorgada prefiere cambiar de club.

Derrota de Gimnasia y Esgrima en Colombia

MEDELLIN, (Colombia), 18 (UPI). — El equipo local Atlético Nacional derrotó hoy por cuatro goles a uno al cuadro argentino de Gimnasia y Esgrima en partido de fútbol amistoso. El primer tiempo terminó con ventaja de Nacional de dos goles a cero.

El encuentro, presenciado por 10.000 aficionados, fue de regular calidad y se caracterizó por el amplio dominio del conjunto local.

Los expertos consideraron que el equipo argentino realizó una presentación pobre, con un fútbol de poca técnica y sin mayores atributos para el gol.

Nacional abrió la cuenta a los 15 minutos por intermedio del jugador argentino Eduardo Andrés Maglioni. Quince minutos más tarde aumentó también otro argentino, Carlos Alberto Bulla.

En el segundo tiempo, Nacional, de modesta actuación en la temporada pasada del fútbol profesional colombiano, consolidó la victoria con goles de Londero, a los 10 minutos, y de Retat a los 25.

Gimnasia y Esgrima descontó, faltando 7 minutos para concluir el cotejo, por acción de Franco mediante un potente disparo que dejó sin posibilidades al arquero Navarro.

El elenco argentino inició de esta manera una serie de partidos amistosos en canchas

Papi-fútbol

El próximo lunes se llevará a cabo el torneo de papi-fútbol "Argentina Campeón 78". Es organizado por el Club Atlético Chacras de Coria. El torneo será nocturno. Las inscripciones, que serán cerradas el miércoles próximo, a las 22, pueden registrarse en la sede social del club.

Chacras de Coria elige presidente

Realizará asamblea general la Asociación Femenina de Básquetbol Mendoza. La reunión dará comienzo a las 20.30 en su sede de Barcala 435, Ciudad. En la oportunidad se procederá a elegir presidente de la institución para completar el periodo 1975/76, por renuncia del señor Alberto Chattas.

Argentino de básquetbol

VIEDMA, 18 (Télam). — A su regreso de la Capital Federal, el presidente organizador del "43 Campeonato Argentino de Básquetbol", Eliseo López, informó que es inminente la aprobación del subsidio gestionado ante el Ministerio de Bienestar Social de la Nación para solventar parte de los gastos que demande el certamen.

López mantuvo entrevistas con el titular de Bienestar Social, Aníbal Demarco y con el secretario de Deportes y Turismo, teniente coronel (RE), Adolfo César Philippeaux, quienes le manifestaron —afirmó— que la documentación presentada por el comité organizador para obtener el subsidio se encuentra transitando los últimos trámites administrativos para su aprobación y la posterior firma del decreto presidencial, otorgando la suma solicitada.

Por otra parte, el dirigente ratificó ante la Confederación Argentina de Básquetbol, la fecha del torneo que tendrá lugar en Viedma, San Antonio Oeste y el Alto Valle, durante la semana comprendida entre el 7 y el 14 del mes de febrero.

Asimismo, el dirigente obtuvo la promesa formal por parte de la empresa contratista que proveerá las plateas para las tribunas del estadio abierto de esta ciudad, de que la cantidad de butacas requerida será entregada el 28 del mes en curso.

Por último, el presidente del comité organizador del campeonato argentino de básquetbol en su edición 43, gestionó la adquisición de equipos deportivos y relojes electrónicos, elementos indispensables para el control de encuentros de nivel nacional.

FOTOS CARNET
FOTO ALADINO
EN SU NUEVO LOCAL
San Juan 1392 - Tel. 218285
1|12|F|Pte.

L.I.M.C.E.C.
LIGA MENDOCINA DE LUCHA CONTRA EL CANCER
El Cáncer es curable, consulte a tiempo
INSTITUTO DE ONCOLOGIA
MONTECASEROS 1020, Cdad. Tel. 4459

Zubeldía confía en el Rácing de 1976

BUENOS AIRES, 18 (Télam). — "El material humano que hay en Racing es de primera calidad. El trabajo de pretemporada que efectuamos en Necochea fue bueno, eso me hace presumir que este año haremos una excelente campaña" declaró el técnico Osvaldo Zubeldía.

El adiestrador formuló estas manifestaciones en un parentesis de entrenamiento efectuado hoy por el plantel "Albiceleste" en el estadio de Avellaneda. La semana que viene, Racing viajará a Colombia para actuar en un torneo a realizarse en aquel país, y por lo tanto se estan ajustando los ultimos detalles tecnico-físicos.

"Creo en el jugador como ser humano —afirmó— y entiendo que este debe apoyarse en el técnico, uno trata de inculcar todo lo que sabe y por mejor buena voluntad". Subrayó que entre el técnico y el jugador tiene que existir diálogo y reciprocidad".

El ex coach de Estudiantes de La Plata, Huracán, Vélez y San Lorenzo, manifestó luego: "Cuando llego a una entidad comienzo un trabajo de acuerdo con mis ideas y trato de adaptarme al grupo humano que encuentro, para mí el jugador de fútbol es siempre igual. No observo cambios en los valores humanos de los de antes con los de ahora".

Tras recalcar que es preciso orden y disciplina en todo el plantel, para alcanzar resultados exitosos", opinó que en el Racing actual "existe una vocación de trabajo encomiable, Eso es lo que vale. Sin un trabajo metodico y constante no pueden obtenerse esos resultados

Automovilismo

CORDOBA, 18 (Télam). — La Confederación Argentina de Automovilismo Deportivo (CADAD) decidió suspender provisoriamente la filiación de la Regional Nº 5 de esta provincia, según un comunicado de la entidad.

Asimismo CADAD intimó por un plazo de diez días para que la Regional retire la nota cursada el último 6 de diciembre de 1975, efectuando las explicaciones del caso. Señala, además, que deberá fijar posiciones el co-

declaraciones aparecidas en un semanario de la Capital Federal el 26 de febrero del mismo año.

La comisión ejecutiva de la Regional 5 de CADAD, denunciaba en la nota del 6 de diciembre las irregularidades como la de no otorgar ninguna fecha para los circuitos de Córdoba en el calendario.

En la delegación de CADAD Córdoba se anunció que el proximo viernes se reunirá el comité ejecutivo a fin de fijar su postura y

GUIA PROFESIONAL

MEDICOS

Dr. OSCAR E. CAMINOS
Clínica y Cirugía. Obesidad. Várices. Vejez. Enf. Venéreas. Impotencia. Mutuales. Sarmiento 777. Tel. 241768. De 11 a 13 y 17 a 21 horas. 9-1-F-Pte.

Dr. RODRIGUEZ SAA
CLINICA MEDICA
Dra. RODRIGUEZ SAA
PIEL - DEPILACION
Martínez de Rosas 2055 (entre Suipacha y Paraná). Teléf. 230063. 24|7|F|77882|Pte.

APARATO DIGESTIVO

Dr. OMAR MUSRI
Atiende Mendoza: Sanatorio Policlínico Guaymallén - Tel. 218052. San Martín: Sanatorio Argentino. Rivadavia: Sanatorio Carrasco y Bertona 6|2|F|62272|Pte.

Dr. LUIS J. VILA
Hígado - Vías biliares - Páncreas. Colón 185, 3er. Piso. Lunes, miércoles y viernes de 17.30 a 20.30 hs. Pedir turno al Tel. 214974. 9|6|F|Pte.|A.

Dr. LUIS CHRABALOWSKI
Cirugía Aparato digestivo. Hígado. Vías biliares. Turnos. Jorge A. Calle 326. Tel. 214441. Ciudad. 6|5|F|Pte.|A

Dr. LOPEZ DAVILA
APARATO DIGESTIVO
Estómago, Intestino, Hígado. Lunes, miércoles y viernes de 16.30 a 19 hs. Tel. 243074. 25 de Mayo 601. 19|6|F|72557|Pte.|A.

NUTRICION

Dr. MINUCHIN
Obesidad, Diabetes, Delgadez, Gota, Arterioesclerosis, Aparato digestivo. Turnos. Roca 20, Las Heras. Tel. 254402. Amigorena 80, Ciudad. Tel. 244777. 3|12|F|Pte.

VIAS URINARIAS

Dr. MANUEL BIANCHI
Riñón, vejiga, próstata y genitales. Esterilidad masculina. Turnos desde las 16 horas. Teléf. 256234. Agustín Alvarez 250. 4|6|F|66024|Pte.

Dr. ALBERTO PABLO CORICA
ESPECIALIZADO EN EE. UU.
Enfermedades vías urinarias. Adultos y niños. Colón 532. - Turnos: Teléfonos 240835 y 252553. 29|1|F|29090|Pte.

Dr. ALBERTO D. BEKERMAN
ESPECIALIZADO EN EE. UU.
Cirugía. Riñón. Vejiga. Próstata. Genitales. Adultos. Niños. Esterilidad - 9 de Julio 1189. 2º "15"

Dr. JORGE L. FAVIER
CIRUGIA - VIAS URINARIAS
IMPOTENCIA
Reservar turno - Rioja 934
9|11|Pte.-A

Dr. IGNACIO J. ROMEO
CIRUGIA VIAS URINARIAS
Cirugía general. Diariamente desde 17 horas. Pedir turno. República de Siria 325, Teléfono 292220. F|Pte.

OBESIDAD

Dr. ALBERTO SEVILLA
Director de los Institutos Médicos de obesidad, asma y alergia de Mendoza, Córdoba y Buenos Aires. Obesidad y celulitis deformantes. Várices y hemorroides, tratamientos sin operación y sin dolor. Departamentos especializados: Asma, Alergia, Cardiología, Ginecología, Cirugía plástica y estética. Injertos de cabellos (Prof. Tomás Hughes y Edgardo Escobar). Avenida Colón 232. T. 290006 - 241440. Atendemos mutualizados. Horario de 7 a 12 y de 15 a 20 horas. 28|11|F|31160|Pte.

Dr. MARIO R. LEVIN
OBESIDAD
Director Centro Médico - Modelación Corporal Post Parto y Obesidad. Gimnasia modeladora. Masajes manuales y electrónicos. Baños a vapor individuales. Parafina reductora. Bronceado. Fisioterapia. San Martín 1464, G. Cruz, T. 246897 Se atienden todas las Mutuales. 31|8|F|87535|Pte.

GLANDULARES

Dr. BEVEGNI
De regreso, atiende nuevamente su consultorio. Boulogne Sur Mer 471, Mza. Turnos T. 246083 de 12.30 a 14 hs. 24|11|F|28890|Pte.

PSIQUIATRAS

Dr. RICARDO D. PIERRO
MEDICO
Especialista en psiquiatría y psicología infantil - 9 de Julio 1180. 6º P. Dpto. 2. Pedir hora T 231919-258857. 2|1|F|38086|31|1

Dr. JULIO JOSE HERRERA
EX PROFESOR TITULAR DE PSIQUIATRIA
Pedir turno. - Entre Ríos 226. Tel. 257256. 4|4|F|60870|Pte.

Lic. TERESA COLUMNA
PSICOLOGA
Consulta Psicológica - Orientación Profesional. - Turno Tel. 231539. Martes y jueves 16 a 19.30 horas. 18|1|C|743|22|1

ESPECIALISTAS EN CORAZON

CARDIOLOGIA DE URGENCIA
Atención permanente y electrocardiogramas a domicilio. - Teléfonos: 242417 - 249691.

Alfredo GRISPO
— e HIJOS S.A.C.I.F.A. —
CONCESIONARIO OFICIAL
CITROËN

UNIDADES USADAS
AMI 8 74
CITROEN 3 CV .. 75
CITROEN 2 CV .. 71
FURGONETA 3 CV 71
AMI 8 71
CITROEN 3 CV .. 70

VICENTE LOPEZ 443
por SALTA al 800 - Mza
y COLON 157 - MZA.
19|1|F|50044|19|1

CALIDAD en ACCESORIOS

MIGUEL FRUSTAGLIA
CALIDAD EN ACCESORIOS
Av. SAN JUAN 560 - T. 246840
Av. SAN JUAN 564 - T. 248202
JOSE V. ZAPATA 125 - S. JOSE - GLLEN.
T. 248570 - 291022

OFERTAS
Hasta el día 20 de enero de 1976
UNICAMENTE CONTADO

CONDUCTORES ELECTRICOS DE 2 x 1½ bajo plástico x metro	$	18.-
CABLE PARA PLANCHA de 2 x 50 x metro	$	18.-
MANGUERAS GOMA PAMPA de 1" x metro	$	185.-
CERRADURAS ELABORAMET de embutir Nº 7-65 mm. c/u.	$	150.-
TELA GALLINERO de 0,19 x 1''' x metro	$	51.-
CADENAS PATENTE Nº 90 en adelante x kg.	$	130.-
ASIENTOS PLASTICOS INODORO FUNDIMETAL c/u.	$	220.-
HIERRO DEL 10 c/barra de 12 mts. c/u.	$	275.-
OLLA ALUMINIO MANON de 50 litros c/u.	$	1.800
DEPOSITO IDEAL de 16 lts. común c/u.	$	2.250

Y como siempre 6.000 artículos en herramientas nacionales e importadas; aluminio; acero inoxidable, azadas; picos; telas artísticas y demás imposible detallar en las Secciones de Ferretería; Sanitarios. Electricidad, Bazar y Materiales para la construcción.

Línea completa **Supercauch** para distintos trabajos en carrocerías y techos, incluso aislación térmica. Asesoramiento y aplicación.

JOSE BUZIO Ltda.
14|1|C|774|19|1|A

SANITARIOS
Toda la línea
GRIFERIAS
y MESADAS

CLAVOS
PUNTA PARIS

SILOS

CHAPAS Y CAÑOS GALVANIZADOS

Precios especiales a empresas constructoras y revendedores
SOMECA s.a.
SOCIEDAD MENDOCINA DE CALES Y AFINES
URQUIZA 357 TEL. 250158
MENDOZA

VENDO
Lavadero Auto Jet
c/3 salones exposición, y amplia playa, maquinarias completas, R| permutas. Inf. J. CECCO. Colón 617, Mza. Tel. 290111.
19|1|F|50046|19|1

VICIA
Optima calidad - Inoculante
Cebada - Avena
Isidro Peña y Cía. SRL
PERITO MORENO 1697
Godoy Cruz
Teléfonos 220115 - 220005
16|1|C|195|22|1

CEMENTO
Entrega inmediata. Ventas por mayor y menor. Descuentos a revendedores.
Bandera de los Andes 3675 - Villa Nueva - Tel. 260555
15|1|F|41401|19|1

VICIA
SATIVA
INOCULANTE
OSVALDO E. ZANETTI Cía.
Boulogne Sur Mer 460
Teléfono 22287 San Martín
Teléfono en Mendoza 260791
3|1|F|40024|31|1

Vendo Caldera
Excelente Estado
Tiro balanceado directo
250 kg. vapor hora
Capacidad 20 H. P.
SAN MARTIN 1040
TEL. 292112
19|1|C|872|19|1

HORMIGONERAS
Desde 120 hasta 750 lts. y precios desde $ 21.000. Además, torres metálicas, guinches a engranajes, vibradores y todo para el hormigón.
AGROVIAL MENDOZA S. C.
Rodríguez 374 - Mza. - Tel. 291262
19|1|F|50056|19|1

Chapas de Hierro Laminadas en Frío y Caliente - Galvanizadas - Lisas y Onduladas
PITTSBURGH S.A.C.I.F.I.
AYACUCHO 666 - TEL. 258625 - 258634 - MENDOZA
19|1|F|50054|19|1

FIAT 125
CUPE CON 49.000 Kms.
VENDO
Permuto mayor o menor precio.
San Martín 1192 — Las Heras
14|1|C|790|20|1

ORO
Compramos Mejor Precio
A PARTICULARES Y COMERCIANTES
GALERIA TONSA - LOCAL A-14
10|11|F|25526|Pte

¿JUBILACIONES?
TRAMITELA EN
GARIBALDI 118 - PISO 2
LOCAL 2 - MZA.
16|1|C|233|22|1

FINCAS VENDO
4 Has. parral, nuevo, 3½ Has. chacra, 6 Has. chacra y otras más. Rioja 1927 - Carlos M. Sánchez.
18|1|F|41961|20|1

ORO
¿A nuestra empresa le vende?
¡Mejor para Usted!
Garibaldi 118 - Piso 2 - Local 2. MENDOZA.
19|1|C|014|19|1

VENDEMOS EQUIPO
CHASIS M. BENZ 332
Mod. 1961, cabina dormitorio con acoplado Helvética 16/18 T. Precio $ 1,380.000, facilidades. G.A.G.A. S.R.L. Tilisarao. San Luis. Tel. 36.
17|1|C|361|19|1|A

HIERRO DE CONSTRUCCION Nº 4,2 al 25
OFERTA
Varilla Nº 10 $ 250.-
Varilla Nº 12 $ 350.-
TENEMOS CEMENTO PORTLAND
CORRALON AVENIDA
San Martín 145 — Las Heras — Teléfono 216980
14|1|C|790|20|1

ORO
COMPRA - VENTA
ABSOLUTA RESERVA
SAN MARTIN 1027. - Galería Piazza. Local 70. Mendoza.
19|1|C|560|23|1

SEMILLA de PAPA
Variedad KENNEBECK, Fundación, Origen CANADA
ENTREGA INMEDIATA
"ALGUACIL Hnos."
Administración: E. González 521 - Godoy Cruz - Mendoza - Teléfono: 222752.
Ventas: Mdo. Coop. Prod. Ptos. 85/90. Sarmiento y Pampa, Guaymallén, Mendoza. Teléfono 260466
17|1|F|37662|25|1

¿ORO?
Suba 2 pisos y GANARA
¡Varios pesos!
Garibaldi 118 - Piso 2 - Local 2, MENDOZA.
19|1|C|014|19|1

COSTANERA esq. MORON
TEL. 46677 MZA.
máchena
MAQUINAS HERRAMIENTAS E IMPLEMENTOS PARA ENGRASE

IMPORTANTE EMPRESA
NECESITA OPERADOR/A
Para máquina de contabilidad "AUDIT" 1513
Muy competente, con amplias referencias.
PRESENTARSE: Ho y mañana en horario de 18 a 20 horas: CATAMARCA 586 - CIUDAD.
19|1|F|50048|19|1

EN SAN MARTIN
SEÑORITA PERITO MERCANTIL
NECESITA TRACTOESTE S. A.
Con experiencia. Presentarse Hoy Lunes de 16 a 21 hs. Boulogne Sur Mer 454 - San Martín (Mza.) - Tel. 21262
19|1|F|50136|19|1

GUIA PROFESIONAL

MEDICOS

VARICES

Dr. SPINETTA REGUERO
Várices - Trat. no operatorio por electro fulguración. Cirugía Espec. España. Turnos: Junín 213. Barrio Bombal. Tel. 244111. Pte.

GARGANTA, NARIZ Y OIDO

Dr. LUIS E. MONETTI
10-12 - 18-21 horas, 9 de Julio 1050. Tel. 249323. Particular teléfono 246661. 31|12|F|Pte.

Prof. LUCIANO RODRIGUEZ ECHANDIA
Toda especialidad y dolores de cabeza. Catarros crónicos. Sinusitis. Trastornos de la voz. Diariamente. G. Cruz 506. Tel. 255901. 19|18|F|76272|Pte.-A

ASMA Y ALERGIA

INSTITUTO DE ALERGIA
Dr. Marcos Hugo Victoria
Dr. Carlos Segura Villanueva
9 DE JULIO 1050 - 5º PISO
Dpto. 50 - TELS. 251937-249392
4|9|F|97727|Pte.-A

CENTRO REUMATOLOGIA
Infanta M. de San Martín 56, 4º P. (detrás Correo Central). - Turno tarde - Tel. 240917. - Mtuales. 14|1|F|41196|Pte.

ASMA Y PULMON

Dr. SALVADOR SHOCRON
Especializado en EE. UU. Pulmón, Vías respiratorias, Rayos X. Jefe Servicio Hosp. Lencinas. Atiende Mutuales. Turnos Tel. 244777. - Amigorena 80,a 4º P. Dpto. C. 5|10|F|Pte.|A

HOMEOPATIA

Dr. ENRIQUE LARMEU
Vicepresidente del Segundo Congreso Argentino de Homeopatía
Asma - Alergia - Amígdalas - Piel - Digestivas - Reuma - Jaqueca - Nerviosas - Diabetes.
Atenderá el Martes 20 de 10 a 13 y de 15 a 20.
Chile 1671 - Planta Baja "C" - Teléfono 253718
17|1|F|41843|19|1

CIRUGIA ESTETICA

Dr. ENRIQUE VELASCO
Cirugía estética, plástica reparadora. Lunes, miércoles y viernes, de 17 a 20 horas. Rioja 1153. Tel. 244806. 1|12|F|58682|Pte.

Dr. HUGO SALOMON
Unicamente Cirugía estética funcional de nariz. Clínica Godoy Cruz. Godoy Cruz 333. Teléfonos 215951 y 215952. Mutuales. 10|1|F|Pte.|D.

Dr. J. SANANES
Jefe de servicio Sala 1 Hospital Emilio Civit. Cirugía de nariz, mamas, adiposidades, injertos, quemados. Pedir turno. P. B. Palacios 1260 (Ituzaingó). T. 257319-251391. 7|3 F|Pte.|D

ESPECIALISTAS DE LA PIEL

Dr. ALBERTO J. GRINBERG
Enfermedades de la piel. Alergia dermatológica. Horario: lunes a viernes, 17 a 21 hs. Sarmiento 777 Mendoza. 15|7|F|75872 Pte.

ALBERTO TORRES CORTIJO
Ex médico becario Univ. Madrid. Emilio Civit 43. 1er. Piso. Turnos de tarde al Tel. 255760. 21|11|F|Pte

OCULISTAS

Dr. ZALDIVAR
Dra. MISTELI
Nueva dirección: Av. Emilio Civit 685. Ciudad. Tels. 257000 - 257100

Dr. ALVAREZ NOQUE
SOLICITAR TURNO
Enfermedades y cirugía de ojos. Mitre 896 - Tels.: 241805 - 241324 - 241443. 4|6|F|Pte.

Dr. M. MARCHEVSKY
OCULISTA
Consultas de 11 a 12.30 y de 16 a 20 hs. Rioja 1130, Tel. 247996. 25|9|F|94036|Pte.

CLINICA DE OJOS
Atendida por
16 Médicos Oftalmólogos y 6 Auxiliares Técnicos Universitarios
Consultorio externo de 8 a 21 hs. Guardias permanentes. Cirugía e internación. Atención de particulares y Mutualidades. Av. España 888, Teléf. 248856. 18|3|F|42513|Pte.

HUESOS

Dr. EDUARDO P. TOSI ORQUIN
Dr. ANTONIO C. GOMEZ NAVARRO (h.)
Traumatología y ortopedia. Enfermedades y cirugía de los huesos. Lunes a viernes 17 a 20.30 hs. Necochea 509. Solicitar turno 259499. 242723, 259228. 21|1|F|27785|Pte.|A

REUMATISMO

Dr. RICARDO BARCENILLA
Rivadavia 578 - Planta Baja - Dpto. 5 - Ciudad. - Turnos 17 a 20,30 hs. - Teléfonos 292020 - 221910 27|2|F|Pte.

Dr. MANUEL MENA
Reumatólogo - Enfermedades de columna vertebral, brazos doloridos, ciática. Atiende de 15 a 20 hs. Buenos Aires 226. Lunes a sábados. 20|3|F|Pte.

Dr. JULIO F. SANCHEZ
Doctor en medicina (Esp. en Europa). Reumatología, ortopedia y traumatología. Rivadavia 141, Tel. 291994. 2|11|F|23600|Pte

Dr. Osvaldo Bieller Viotti
Reumatología y brucelosis. Lunes a viernes 17 a 20 hs. Miércoles 18 a 20 hs. Espejo 593. Planta baja. Teléfs. 218197 - 220596. 17|1|F|41651|Pte.|A

ODONTOLOGIA

VICTOR M. PICCIONE
Doctor en odontología. Cirugía de boca y huesos de la cara. Martes y jueves, Sanatorio Policlínico de Cuyo. Tel. 243000. Part. 255547. 1|2|F|Pte.

BIOQUIMICOS

LABORATORIO ANALISIS CLINICOS - ESPECIALIDADES
Dra. MIRA PIENIEK
Dra. CRISTINA CAMPOY
— MUTUALES —
RIOJA 1856 - TELEFONO 250237
16|1|C|563|12|2

PARTERAS

ESTHER C. DE SANANES
Partera nacional. Diariamente de 10 a 20 hs. Solicitar turno. Pedro B. Palacios 1260 (Ituzaingó) entre Catamarca y Lavalle. Teléfs. 257319 y 251391. 7|4|F|Pte.|D.

CELINA E. M. DE ARNEDO
PARTERA NACIONAL
Catamarca 585. Ciudad, T. 242388. Pedir turno. 29|F|99490|Pte

J. DELIA SANCHEZ GOMEZ
OBSTETRICA NACIONAL
Atiende de 15 a 17 horas, menos sáb. Rivadavia 634. Tel. 24101[illegible] 6|12|F|Pte.

LIDIA M. de CUARTAS
PARTERA
25 de Mayo 770, Mendoza, Teléfono 247223. 11|10|F|Pte.

IRMA YAKEL de LEGUIZAMON
PARTERA
Av. San Martín 1269 - 3er. Piso. Dpto. "A" - Tel. 257536 - Mendoza F|Pte.|A

PEDICUROS

CASA SCHOLL
Comunica a su distinguida clientela y amigos que nuestra casa cerrará por vacaciones desde el 14/1 hasta el 25/1/76. Montevideo 27. Mendoza - Tel. 248200.

AVISOS CLASIFICADOS

Compra y Venta de Propiedades

AA - PROPIETARIOS que deseen vender su propiedad Provivienda asegura venta rápida y ventajosa. Solicite tasador s|compromiso. Perú 1214. Teléfonos 255813 - 218277 - 258054.
19|1|C|558|21|1

A MOLL Inmobiliaria compra casas, departamentos, lotes, etc. Operaciones inmediatas, garantidas. Gutiérrez 567. Teléf. 214266 - 250524. 22|9|F|85420|Pte.

A DUEÑO: compro casa, puede ser mixta, preferible todos servicios; 50 % contado. Saldo corto plazo. Provivienda - Teléfonos 255813 - 218277 - 258054.
19|1|C|558|21|1

A PROPIETARIO directo compro chalet, 3 dormitorios, jardín, ciudad, Godoy Cruz, Chacras Coria, La Puntilla Benegas, gran contado. Total Hasta $.220.000.000 Tel. 244790.
18|1|F|50036|21|1

A COMPRO casa lote al contado. San Martín Sur 1107. Godoy Cruz Teléfono 225842.
16|1|F|37631|30|1

A $ 25.000.000. Anticipo por compra de casa o dpto. Saldo corto plazo. San Luis 355. Ciudad. Acepto intermediarios.
17|1|C|463|19|1

A ESTRENAR americana de categoría en G. Cruz, cerca ciudad, living comedor, 2 dormitorios, 2 baños, dependencias, cochera, patio, $ 1.750.000 facilidades, Vende J Cecco. Colón 617. Mza. 290111 19|1|F|50082|20|1

A. ESTRENAR departamentos de 1, 2 y 3 ambientes, cocina y baño, portero eléctrico y ascensores, vende J. Cecco. Colón 617 Mza. 290111.
19|1|F|50084|20|1

A $ 600.000. T. $ 1.200.000, casa interna, ciudad. Amplio l|comedor c|estufa hogar; 3 dormitorios c| placares; c|comedor c|artefactos; amplio patio. Provivienda. Perú 1214. 19|1|C|558|19|1

A $ 370.000 T.$ 600.000 Godoy Cruz a 1 cuadra ciudad, departamento muy b|estado, desocupado, 3 habitaciones; cocina c|artefactos; galería cerrada; patio. Provivienda. Perú 1214. 19|1|C|558|19|1

A $ 800.000 T.$ 1.600.000 lindo chalet estrenar. Primera categoría. Las Heras, 1 cuadra 6ta ciudad. 115 cubiertos, jardín; l|comedor; 3 dormitorios c|placares; baño c|azulejos, artefactos color; c|comedor. Muy b|instalada; garaje; fondo c|jardines. (Recibe lote o camioneta gasolera). Provivienda. Perú 1214. 19|1|C|558|19|1

A $ 1.250.000 T. $ 2.500.000 Bº|Ejército de los Andes, chalet californiano muy b|estado: jardines; l| comedor; 3 dormitorios c|placares; amplia sala estar; cocina instalada; garaje; d|servicio; patio c|parral, churrasquera. Provivienda. Perú 1214.
19|1|C|558|19|1

A $ 950.000 T. 1.890.000; recibimos casa, lote o coche. Chalet estrenar Bº|Sta. Ana l|comedor c|estufa hogar; garaje; 3 dormitorios c|placares; cocina c|artefactos, fondo. Provivienda. Perú 1214.
19|1|C|558|19|1

A $ 675.000 T. 900.000 casa corte antiguo, antisísmica, muy b|estado, Guaymallén: l|comedor; 4 dormitorios 4 x 4 ; c|comedor 2 patios. Provivienda. Perú 1214.
19|1|C|558|19|1

A $ 1.000.0000 T. 1.800.000 casa muy b|estado (acepta plan banco) Villa Nueva: l|comedor; 3 dormitorios c|placares; c|comedor c|artefactos; garaje; patio. Provivienda. Perú 1214.
19|1|C|558|19|1

A PROPIETARIO compro casa o departamento. Lavalle 18. Teléfono 253115.
19|1|C|001|19|1

ANTISISMICA Barrio Jardín Luzuriaga, 4 dormitorios, 2 baños. $ 45.000.000 contado saldo convenir. Barrio Parque Godoy Cruz departamento interno en construcción altura dintel. 2 dormitorios, todos servicios, $ 13 millones contado, saldo convenir. Benegas, cuadra Club Vialidad. 2 dormitorios, $ 30.000.000 contado, saldo convenir. Becerra. Colón y Tiburcio Benegas. Godoy Cruz. 18|1|F|50013|19|1

ANTISISMICA, 5ª Sección, 2 dormitorios, dependencias servicio, 110.000.000. Saldo convenir. José Federico Moreno 1575.
17|1|F|41873|19|1

ASOCIACION Propietarios - Chile 1733 - Martillero Henríquez. Vendo casa San José, salón 2 dormitorios, galería cerrada, $ 70.000.000 m|n.
19|1|F|50149|10|1

AMERICANA de categoría 2 plantas barrio bancario G Cruz, liv. comedor, 3 dormitorios, dependencia, servicio, demas comodidades, garaje, patio. Vende J. Cecco. Colón 617 Mza. 290111
19|1|F|50081|19|1

ANTISISMICAS 6ta. Sección, 3 dormitorios, dependencias, pesos 150.000.000; 180.000.000. Facilidades. Ancor Inmobiliaria Rioja 1356. Tel. 259797.
19|1|C|482|19|1

ANTISISMICA 6ª Sección, 2 plantas, 4 dormitorios, dependencias. Artefactos, cortinados. Facilidades. Ancor Inmobiliaria. Rioja 1356. Tel. 259797.
19|1|C|482|19|1

ANTISISMICA 5ª Sección, cerca Parque, 2 dormitorios, dependencias. 300.000.000; facilidades. Ancor Inmobiliaria. Rioja 1356. Tel. 259797. 19|1|C|482|19|1

en marti s.a. enero es un negoción

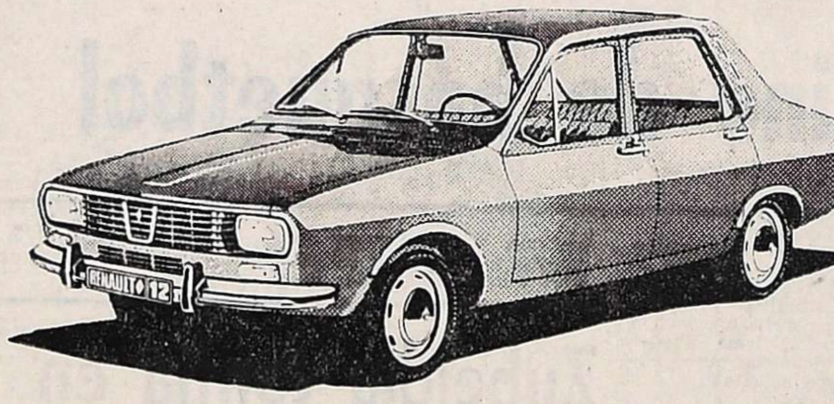

Cuánto costará su Renault mañana?

adquiera **ahora** su unidad Renault 0 Km. con el plan enero de MARTI, para la gente que sabe comprar

Venga a vernos ya mismo

Concesionaria **RENAULT**
MARTI S.A.
SAN MARTIN 624 - Mza.

T. Pagés

ANTICIPO 16.000.000, saldo 1.000.000 mensuales, casa material, 2 dormitorios. José Federico Moreno 1575. 17|1|F|41876|19|1

ANTISISMICA 3 dormitorios living comedor, pisos mármol, amplia cocina comedor, entrada vehículos, patio, terraza, pesos 120.000.000, Lavalle 18. Teléfono 253115. 19|1|C|001|19|1

ANTISISMICA nueva de primera, living, 3 dormitorios, escritorio amplio, 2 baños, cochera, pesos 250.000.000. Lavalle 18. Teléfono 253115.
19|1|C|001|19|1

ANTISISMICA 3 dormitorios, dependencias, patio embaldosado, fondo con frutas, entrada vehículos, 700 mts. superficie, $ 230.000.000. Lavalle 18. Teléfono 253115. 19|1|C|001|19|1

ACOMAR Propiedades: Vende en La Primavera, hermosa finquita 5 hects. de viña, olivos y frutales, gran surgente, buena casa familia. Martínez de Rosas 1780, ciudad.
19|1|C|714|19|1

ATENCION. Empresa constructora, Acomar Propiedades vende barato lote 800 mts. en Ciudad. Ideal edificación departamentos. Contado y facilidades. Martínez de Rosas 1780. Ciudad. 19|1|C|714|19|1

ACOMAR Propiedades: Vende en Ciudad, casa antisísmica con galpón, 700 mts. superficie total. Ideal depósito, taller. Precio oportunidad. Martínez de Rosas 1780. Ciudad.
19|1|C|714|19|1

ATENCION: vendo magnífica casa de gran categoría en 5ta Sección, calefacción central, aire acondicionado etc. finos detalles, 230 m2. cubiertos. Informes. J. Cecco. Colón 617 Mza. Tel. 290111. 19|1|F|50079|19|1

BARRIO Monasterio compro casa o lote cualquier estado, entrego automotores modernos. San Martín 2227 - 250510 - 230892.
19|1|C|876|19|1

COMPRO casa urgente, antisísmica; t|servicios; pavimento. Contado 50 %, saldo corto plazo. Provivienda - Perú 1214. Teléfonos: 255813 - 218277 - 258054. 19|1|C|558|21|1

"COMPRO" y vendo lotes, casas, departamentos, negocios. Visítenos de tarde. "Benturino". Colón 669. Tel. 246927 (Lugones).
19|1|F|50067|23|1

COMPRO casa Barrio Trapiche. Parque o alrededores, operación inmediata. Becerra. Colón y Tiburcio Benegas. Godoy Cruz.
18|1|F|50015|19|1

COMPRO antisísmica, preferible 6ta. Sección, dispongo buen contado. Tel. 249358.
18|1|C|605|19|1

CASA 4ª Sección, 3 dormitorios, 2 salones, dependencias, 200 millones. Contado 50 por ciento. José Federico Moreno 1575.
18|1|F|50023|19|1

CASA en terminación, 200 metros, cub. zona Benegas sobre terreno de 15 x 25. Vendo con parte contado. Préstamo bancario acordado y fac. Acepto permuta a cuenta precio. Mengoni. Colón 432.
18|1|F|50032|19|1

COMPRO antisísmica 2, 3 habitaciones, ciudad o alrededores. Teléfono 225013. 19|1|F|37696|19|1

CASA antisísmica Villa Nueva, calle Godoy Cruz, vendo. Teléfono 261973. 19|1|F|50144|19|1

COMPRO finca, casa, departamento a propietario, operación inmediata. Tel. 261973.
19|1|F|50145|19|1

CASA interna Godoy Cruz amplia, 3 dormitorios, cocina comedor, 2 patios, baño instalado etc. Total $ 500.000 contado $ 360.000. Saldo 4 años. Vendo urgente. Marziali. San Martín 1640. Godoy Cruz. 245373.
19|1|C|034|19|1

CHALET 3 dormitorios y demás dependencias, Dorrego. Teléfono 261973. 19|1|F|50146|19|1

DEPARTAMENTO, 2 dormitorios, dependencias. San José. Anticipo 24.000.000, saldo convenir. José Federico Moreno 1575.
17|1|F|41879|19|1

DISPONEMOS venta siguientes campos: 8.000 y 9.000 Has. zona Villa Dolores, Córdoba, buen monte para madera, parte virgen, 200 Has., excepcional ganadería agricultura zona Río Cuarto. Informes: Constitución 632. Río Cuarto. Tel. 26765.
17|1|C|371|372|19|1|D

DEPARTAMENTOS amplios dos, vendo calle San Martín - Las Heras. Límite Ciudad - 261973.
19|1|F|50143|19|1

DEPARTAMENTO, Godoy Cruz; l| comedor; 3 dormitorios c|placares; cocina c|artefactos; lavandería. T.$ 900.000. Facilidades. Provivienda. Perú 1214.
19|1|C|558|19|1

DEPARTAMENTO tres dormitorios living todo servicio entrego desocupado contado 300,000 y facilidades. F. Moreno 2316. Teléfono 248751.
19|1|C|859|19|1

DEPARTAMENTO interno a metros del Parque. Dos dormitorios y dependencias, entrada coches. Vendo: 170.000.000 m/n., 50 % contado y resto en tres pagos semestrales. Colón 251 Men-

EN BARRIO Vialidad de Guaymallén, vendo casa nueva, living - comedor, 3 dormitorios, demás dependencias. J. Cecco. Colón 617. Mza. Tel. 290111.
19|1|F|50078|19|1

EN LAS HERAS, regia casa material, 2 dormitorios, living comedor, baño instalado, cocina comedor, amplio patio. Contado $ 250.000, saldo $ 4.000 mensuales. Jujuy 123. Ciudad.
19|1|C|027|19|1

FINCA 5 hects. casa, pozo, pileta a metros Avda. Panamericana. Fray Luis Beltrán, vendo. Tel. 261973. 19|1|F|50141|19|1

FINCA 2 hects. Coquimbito, viña, 600 frutales, casa, pozo y demás, vendo. - 261973.
19|1|F|50140|19|1

FINCA 11 hects. Corralitos, 7 parral, resto nivelado, casa, pozo, vendo $ 1.450.000. T. 261973.
19|1|F|50142|19|1

FINCA muy buena vendo sobre ruta 40 Pareditas San Carlos, 150 hectáreas con 18 de parral y espalderos uvas tintas, 32 Has. de frutales, 52 Has. de álamos en trincheras, bosques de pinos, resto terreno parejo para otros cultivos, derecho de agua y pozo 8" electrificado, represa de 30.000.000 de litros, 4 casas, luz eléctrica, tractor e implementos completos, galpones etc. Inf. J. Cecco. Colón 617 Mza. 290111.
19|1|F|50077|19|1

FINCA Lavalle 1000m. plaza. 9 Has. todas cultivadas, siembra chacra, 1 Ha., parral 2 años, semisurgente, 6", derecho agua, casa, herramientas, 2 animales, vendo o permuto casa Las Heras o Guaymallén. Chile 1819. Cdad. 19|1|C|932|19|1

INMUEBLE habitable como terreno 518 mts. sobre calle Montecaseros todos los servicios contado facilidades. F. Moreno 2316, teléfono 248751.
19|1|C|859|19|1

LOTE Rodeo de la Cruz vendo, pleno centro, 10 x 35 mts. $ 650 m2. Contado $ 115,000 y facilidades. Tratar dueño: Rossi, M. Videla 65. Tel. 37. Rodeo de la Cruz. 18|1|C|745|19|1

LOTE 5ª Sección 1.000 m2. total 280.000.000, propietario. Teléfono 293099. 18|1|C|755|24|1

LOTE 1.500 m2. todo o fracción en Guaymallén vendo en esquina, ideal para galpón, industria o depósito. Teléfono 214429.
18|1|C|803|19|1

LOTE 10 x 25 Bº|Sta. Ana T. pesos 200.000. Facilidades. Provivienda. Perú 1214.
19|1|C|558|19|1

LOTE sobre Sáenz Peña G. Cruz, cerca Bombal, 15x39 vendo con facilidad y permutas. J. Cecco Colón 617. Mza. 290111.
19|1|F|50086|20|1

LOTE vendo 10x33 frente Barrio Sanidad camino Challao. F. Moreno 2316. 19|1|C|860|19|1

LOTE chico, 92 m2., cerca Hospital Español, oportunidad. Todos servicios. Vendo. Tel. 290510.
19|1|C|033|19|1

LOTE en Las Heras, con 2 piezas, contado $ 65.000. Mensual $ 3.000. Jujuy 123. Ciudad.
19|1|C|027|19|1

VENDO o permuto 1 ó 2 lotes por coche. Teléfono 230021.
19|1|C|766|19|1

VENDO o permuto casa antisísmica Bº Laprida. Por una centro Las Heras con terreno. Chile 1819. Cdad.
19|1|C|932|19|1

VENDO casa y lote teléfono 253849, recibo auto. Ver 6 de setiembre 1398. Las Heras
19|1|C|873|19|1

6ta SECCION: 1 planta antisísmica, 3 dormitorios, y dependencias completas, $ 2.600.000 facilidades, J. Cecco. Colón 617. Mza. Tel. 290111.
19|1|F|50080|19|1

Compra y Venta de Negocios en General

DESPENSA en Ciudad, instalaciones, mercaderías. Anticipo 15 millones. Saldo convenir. José Federico Moreno 1575.
17|1|F|41882|19|1

PIZZERIA, despensa, 5ª Sección, vivienda en alquiler, anticipo 50.000.000, saldo convenir. José Federico Moreno 1575.
17|1|F|41885|19|1

POR ausentarme vendo carrito bar, restaurant. Liquido. Perito Moreno 214. G. Cruz.
19|1|C|023|19|1

Compra y Venta de Muebles

A. BENTURINO Tel. 244335-248730 ofrezca muebles, antigüedades, artículos en general. Colón 669 3|3|Pte.

A SELLA. Tel. 247447 - Martillero. Tiburcio Benegas 776 ofrezca muebles, artículos hogar máquinas usadas; dinero en el acto. 11|2|F|6972|Pte

A. AMITRANO - Martillero. Teléfono 247711 Arístides Villanueva 332, ofrezca muebles, antigüedades, maquinarias artículos generales. Pagamos mejor. Anti-

ANTIGUEDADES muebles, cosas nuevas y viejas en general Sulpacha 412, Ciudad.
19|12|C|118|21|1

Compra y Venta de Automotores y Cubiertas

ANDES AUTOMOTORES
Roberto Wansztein
O'Brien esquina Alberdi
SAN JOSE

Cupé Mercedes Benz 250 SE-64
Chevrolet Super 1968 $ 110,000
Unión 1967 .... $ 98.000
Valiant III 1965 ... $ 89.000
Fiat 600 1970 ...... $ 86.000
Rural Unión 1967 ... $ 80.000
Chevrolet 1957 ...... $ 39.000
Gordini 1965 imp'ble $ 45.000
y facilidades. Planes especiales a Empleados Públicos y Policiales.
19|1|F|50050|20|1

A - VENDEMOS - permutamos cien unidades: Automóviles, Pick-ups, Estancieras, Omnibus, Camiones diesel, nafteros, volcadores, ruteros, Acoplados, Balancines, Tractores. Todas las marcas y modelos, para distintas necesidades y posibilidades. Visite gigantesca exposición. "Miguel Angel Riccieri Automotores". San Luis 540.
13|1|C|535|24|1

A CAMIONETA Jeep T-1000 Gladiator, modelo 73, con cúpula cerrada, tipo furgón, primera mano, impecable, vendo. Gutiérrez 650. 2º piso, dpto. 14. Ciudad. 17|1|T|1560|19|1

A BAJO precio vendo automóvil Plymouth 46. Facilidades. 9 de Julio 2209. 19|1|C|010|19|1

A CAMIONES Ford 46-40 con vuelquete, buen estado, vendo. Fernández. Carril Nacional 5650. R. de la Cruz. 19|1|C|028|21|1

AL CONTADO compro autos medianos y chicos, patente Mendoza, modelo 70 en adelante. José Vicente Zapata 236. Mza. 10|1|F|40648|20|1

AMI 8, primera mano, flamante, vendo, permuto. Lavalle 33[illegible] Ciudad. 19|1|C|881|19|1

CUPE Torino 74-75, cualquier estado, chocada o con deuda, compro, entrego 71 impecable. San Martín 2227 - 250510-230892.
18|1|C|577|19|1

COMPRO Fiat 600 - 128 72 - 75, cualquier estado, chocado o con deuda. San Martín 2227 - 250510-230892.
18|1|C|577|20|1

COMPRAMOS automóviles, camiones, pick-ups, tractores, máquinas viales. Cualquier marca, modelo, estado. "Riccieri", San Luis 540.
15|1|C|030|24|1

COMPRO unidades usadas, modelo 62 en adelante Buenos Aires Nº 344. Mza. 1|10|F|31470|Pte

COMPRO automóviles y camionetas, pago contado. Recibo en consignación operación garantida. San Martín 1192. Las Heras. 14|1|C|790|20|1

CITROEN 13 - B - 1971 con 10.000 kilómetros, permuto por camioneta naftera. C. Yatay 3868. Villa Nueva. zona Gigante.
18|1|C|652|653|19|1

COMPRO Ford "T". Tel. 261251. 18|1|C|5[illegible]

CUPE Fiat 1.600, 70 vendo, permuto, facilidades. 9 de Julio Nº 2209. 19|1|C|010|19|1

COMPRO auto cualquier marca y modelo. O'Brien esquina Alberdi - San José. 19|1|F|50063|20|1

COMPRO auto, pick-up, rural con deuda. Urgente. Agustín Nº 895. Ciudad.
18|1|C|016-17|19|1|D

COLECTIVOS 2 con derecho de línea vendo o permuto por propiedad. Coronel Díaz 539. Ciudad. 19|1|C|885|19|1

CUPE Fiat 1500 1967 impecable, equipada, precio oportunidad. Recibo auto chico, diferencia contado. Montecaseros 1405.
19|1|C|476|19|1

CHEQUERA Rombo 80 vendo, permuto por coche. Barraquero 3[illegible] Dorrego. Guaymallén.
18|1|C|671|19|1

DUEÑO vendo Gordini 66, sin intermediarios, Fader 601. Ciudad. Mendoza.
18|1|F|41987|19|1

ESTANCIERA modelo 59 vendo, Dr. Moreno y Pellegrini (Gomería) Las Heras.
18|1|C|76[illegible]

ESCAPES silenciadores, venta, colocación en Martínez Alberdi Nº 648. S. José.
7|1|C|814|20|1

FIAT 600, 68 vendo; recibo 128 ó 600 72/75 cualquier estado, chocado o con deuda. San Martín Nº 2227. Tel. 250510-230892.
18|1|C|876|20|1

(Más avisos en la ...

MATERIALES PARA LA CONSTRUCCION

GRANULADO VOLCANICO
(carga inmediata con cinta transportadora)

HAY CEMENTO
OFERTA ESPECIAL
LADRILLOS (medios) $ 0,30 c/u.
Ripio - Arena - Cal - Cemento - Hierro - Ladrillos - Ladrillones - Caños de Barro - Velo de vidrio - Ruberoid - Asfalto líquido para techos.
LEÑA - CARBON - QUEROSENE

CORRALON "PLUS ULTRA"
PASO DE LOS ANDES 425
MENDOZA TEL. 248045
191|F|19|1

TRANSPORTES DE VINOS A GRANEL
EMPRESA DE PRIMERA LINEA
Necesita camiones nuevos y de gran tonelaje para despachos a distintos puntos del país.
DIRIGIRSE: Poste Restante L. P. (7) - Diario LOS ANDES.
17|1|F|41836|19|1

CAMPOS EN VENTA
- 2.300 has. Sur de Fraga. Llano y desmontado. Casa, aguada, 6 potreros, corrales. Totalmente laborable, apto agricultura y ganadería.
- Otras Unidades.

Ciudad y Fundos
NEGOCIOS INMOBILIARIOS
ESPEJO 25 - PISO 1º - TEL. 214975 - MZA.
19|1|F|50049|19|1

La Consulta
VENDO 65 Has.
Campo inculto, a 6 kms. plaza de La Consulta. Tratar en San Martín 920, Tunuyán. Horario de comercio
18|1|F|41963|19|1

ORO
SOMOS UNICOS EN PRECIO INTERNACIONAL. SUBA 2 PISOS — RESERVA TOTAL —
GARIBALDI 118 - P. 2 - LOCAL 2 MENDOZA
19|1|C|014|19|1

PLAN BANCO
y efectivo. Contado total. Compro casa o departamento urgente.
Ofrecer al Tel. 241256
19|1|C|887|19|1

45 Has. Corralitos
15 Has. uvas moscatel rosado. Buen rendimiento. Resto chacra. Riego def. y pozo. Buena casa, galpón. Esta oportunidad vende CENTORBI. Tel. 261630.
19|1|F|50055|19|1

ORO
Y ¡Seguimos pagando mejor! Compruébelo - Suba 2 pisos.
Garibaldi 118 - Piso 2 - Local 2.
MENDOZA.
19|1|C|014|19|1

COMPRO FINCA
Buen rendimiento. UVAS MEZCLAS
15 a 20 Has. de Parral. Dispongo excelente contado
Saldo convenir. - T. E. 240925
19|1|C|883|19|1

FOGUISTA
Se necesita, presentarse en
NIETO y CIA.
AVDA. BANDERA DE LOS ANDES 1400. San José. Mza.
17|1|F|41652|19|1

ORO
¡Venga que le pagamos más!
Suba 2 pisos.
Garibaldi 118 - Piso 2 - Local 2.
MENDOZA.
19|1|C|014|19|1

TODA CLASE DE ACCESORIOS DEPORTIVOS PARA TODO TIPO DE AUTOMOVILES
ofertas del año pasado
ALFOMBRAS PLASTIFICADAS $590.
VOLANTE DEPORTIVO $980
LAMPARA DE IODO IMPORTADA alta y baja $590
ENCENDEDORES 12 V. $280
FARO DE IODO $850
Fábrica de Portaequipajes
Lifer ACCESORIOS
San Juan 570 - Tel. 292050 Mendoza

SALON
CENTRICO 5,49 x 4,40,
ALQUILER $ 10.000.
LLAVES $ 180.000.
PROVIVIENDA - PERU 1214
19|1|C|558|19|1

DE ROSARIO A MENDOZA
Disponemos cargas todo el Año "Transporte PUEYRREDON"
Sucre 760 - TE. 32129 - Rosario (SANTA FE)
14|1|C|712|19|1-D

NYLON - TEFLON EN BARRAS Y PLANCHAS
AYLES
SAN MARTIN 419

HIERRO DE CONSTRUCCION DE TODAS LAS MEDIDAS
OFERTA: LA VARILLA 4,2 $ 70.-
LA VARILLA 6 $ 110 - ALAMBRE 17 $ 80 EL KG.
Cal - Clavos - Alambres - Sanitarios - Yeso - Ladrillos - Ladrillones y Arena.
Corralón SAN JOSE Francisco de la Reta 1258 San José - Teléfono 217016
19|1|F|50052|20|1

american motor REPUESTOS ACCESORIOS PARA
MERCEDES BENZ
RASTROJERO
SIAM DI TELLA
• IMPORTADOS
• LEGITIMOS
• NACIONALES
ADOLFO CALLE 86 - TEL. 240760 - DORREGO - GUAYMALLEN

Manuel Ruano e Hijo Soc. en Com.
UNICO AVISO
Comunica a todo el personal temporario de su galpón de empaque que de conformidad al Art. Nº 107 de la Ley 20.744|74 deberá presentarse los días 22 y 23 de Enero de 1976 a los efectos de cumplimentar el examen de admisión y con su correspondiente libreta de sanidad para la iniciación de la temporada año 1976. El personal que no se presente en las fechas establecidas perderá todo derecho a reclamo.
19|1|C|573|19|1

DEPARTAMENTOS VENDO
s|Rioja 700, frontal, 1º Piso, 3 dormitorios, amplio living comedor, cocina comedor, estar, terraza, dep. servicio. - En Godoy Cruz, a estrenar, 3 dormitorios, living comedor, cocina, demás dependencias, ciamplias facilidades a 15 años. - Raúl Videla. Gutiérrez 88, 1º Piso, Dpto. 3, Ciudad. Tel. 256391.
19|1|C|375|19|1

ORO COMPRO
JOYERIA VERSAILLES
Galerías Plazza - San Martín 1027 Local 56
18|1|C|499|19|1

OFICIAL
ENCHAPADO Y FORRADO CASAS RODANTES, ANDINA NECESITA.
ANZORENA 335, GODOY CRUZ
19|1|C|364|19|1

ORO
MONEDAS ANTIGUAS a 180. O.F. PRECIOS ESPECIALES A COMERCIANTES.
COVEMPA — Leandro Alem 172.
191|C|946|23|1

LA CASA DEL FILTRO S.A.
FILTROS
JOSE V. ZAPATA 207
TEL. 245777-245960

AVISOS CLASIFICADOS

(Viene de la Pág. anterior)

Compra y Venta de Automotores y Cubiertas

FIAT 600 Rural 1958 vendo, permuto urgente. Aguado 895 Cdad. 18|1|C|902|19|1|AD

FIAT 600 1972 flamante precio total 179.800. Facilidades. - Entre Ríos 208, Dpto. A. 19|1|C|476|19|1

FIAT 1.500, modelo 1966 vendo contado únicamente. Juan B. Justo 233. Dpto. 2. Mendoza. 19|1|F|50065|19|1

JEEP carrozado, 1960, impecable. Vendo, particular. Bº UNIMEV, Mza. 15, Casa 9, Guaymallén. 171|C|710|711|19|1|AD

LIQUIDO cupé Ford 1934, recibo muebles, heladera, moto. 6 de Setiembre 1398. Las Heras. 19|1|C|873|19|1

MOTONETA Vespa 58 vendo oportunidad contado. Lavalle 333. Ciudad. 19|1|C|861|19|1

MICRO Bedford modelo 65, buen estado, trabajando línea 5 - 6, vendo con derecho a línea. San Luis 104. Las Heras. 19|1|C|955|19|1

OFERTAS Rambler 1972 total 229 mil; Fiat 600 1972 - 179.500; Estanciera 1960 98.000; Citroen Pick-Up 1966 79.000; Dodge 1938 29.000. Entre Ríos 208. 19|1|C|476|19|1

PARTICULAR vendo o permuto Fiat 600 mod. 75 con 30.000 kilómetros. Tratar Perito Moreno 1584. Godoy Cruz. 19|1|C|943|19|1

TAXI Peugeot gasolero 73 y colectivo con línea vendo o permuto. Coronel Díaz 539. Ciudad. 19|1|C|865|19|1

VENDO camión De Soto, modelo 1962 diesel con volquete en buen estado. Ver y tratar en calle Alvear 646, Villa Hipódromo, Godoy Cruz, Tel. 224291. 18|1|C|751|19|1

VENDO Ford 660, motor Mercedes B. 3500 y De Soto M. 1960. Total 85.000. Necochea 1949. Godoy Cruz, Mza. 18|1|C|585|19|1

VENDO moto-furgón en perfecto estado. Tratar Pedro del Castillo 3647. Villa Nueva. 19|1|F|50064|19|1

VENDO Fiat 600, 67. Bra. de los Andes 29777 - Gllén. 19|1|C|998|21|1

VENDO camioneta Peugeot modelo 1970, impecable. Tratar en Tratar: Huarpes 47. Ciudad. 19|1|C|889|19|1

VENDO moto super 3 125 cc. contado 10.700. Paso de los Andes y Jorge Calle (Estación de Servicio) - Ciudad. 19|1|C|868|19|1

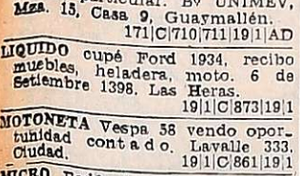

VENTAS VARIAS

A PRECIOS increíbles, estanterías Morwin, mostradores, vitrinas. Amplias facilidades) Alto S.R.L. San Martín 520, G. Cruz. Teléfono 220308. Mendoza. Agencia Luján: Balcarce Nº 188. 19|9|F|92563|Pte.

A NENAS! felicidad, cachorritos preciosos cruza salchicha. Pekinés, m$n 38.000. Perú 1147. Ciudad. 19|1|C|024|025|19|1|D

ASERRIN, muy buen precio, a retirar por cuenta del interesado o con entrega a domicilio. Tratar en Alvear 646, Villa Hipódromo, Godoy Cruz, Tel. 224291. 18|1|C|751|19|1

AHORA Cerrini raviolera último modelo, líquido, facilidades. San Martín 2614. 19|1|C|869|870|19|1|D

AVICOLA Aconcagua pollos vivos cantidad mejores precios. Tras Carabelas s|n. San Francisco del Monte - Guaymallén. 19|1|C|866|19|1

BALANZAS, heladeras, estanterías nuevas, usadas. Bianchi legítima. Tel. 251749. 3. Martín 2614. 11|7|F|75077|Pte.

CORTINAS americanas, fabricación y colocación inmediata. Teléf. 216489. 9|1|C|391|23|1

COMBINADA, 6 operaciones, para imprentería. Perito Moreno 190. Godoy Cruz. 19|1|F|37698|19|1

EQUIPO tejeduría industrial B. Blanca Mar, Barrio Jardín. Municipal Manzana 2, Casa 4.

ESTANTERIAS metálicas modulares, exhibidores. Financiación Fábrica. 9 de Julio 1733. Teléfono 216535. 2|1|F|20036|Pte.

ESTANTERIAS metálicas, mostradores, vitrinas, exhibidores, fabricantes. Créditos. San Martín 2614 esq. Santa Fe. 19|1|C|869|870|19|1|D

HERMOSOS cachorros canches vendo únicamente de 12 a 21 hs. General Paz 605 - Ciudad. 19|1|C|912|19|1

LIQUIDO: roperos, dormitorios artículos hogar usados. Corrientes 452. Ciudad. 13|1|C|439|19|1

LADRILLONES de primera, directamente de fábrica, precio especial. Urquiza 127, local 10. Teléf. 250726. Horario de comercio. 18|1|T|1559|19|1

LAVARROPAS 4 kilos muy buen estado véndese. Pardo 343 Cdad. 19|1|C|999|19|1

MUEBLES de cocina de lujo. mesadas todo tipo, piletas, cocinas, lavarropas, compare precios. Facilidades. Alberdi 143 Mendoza. Teléfono 257317. 14|1|C|571|28|1

MOSAICOS primerísima calidad, entregamos en el acto, precio sin competencia fábrica del norte Independencia 301, Las Heras, Tel. 255867. 15|1|C|27|19|1

PERRITOS pekineses 40 días muy finos padres a la vista. Martín Zapata 385 Ciudad. 19|1|C|863|19|1

SINGER; Severbón coser, otra tapicera 31 - 35 vendo. Clark 262. 18|1|C|708|22|1

SACON nutria T44, autorradio Norman vendo contado Calle 4 número 1222 Bº Maestros Provinciales (por Presidente Alvear). 19|1|C|881|19|1

VENDO heladera, balanza, cortadora, nueva y usada, entrega inmediata. Chacabuco 601. 18|1|C|667|24|1

VENDO heladera vitrina, 3 puertas. Tratar: San Luis 285, Las Heras. 18|1|C|756|20|1

VENDO heladera Siam 4 puertas $ 25.000. Tratar Perito Moreno 1584 - Godoy Cruz. 19|1|C|943|19|1

VENDO ladrillones de primera puestos en obra. Tel. 221934. 19|1|C|945|19|1

VENDO o permuto por automóvil equipo disjóckey, pago diferencia contado. Avda. España 2660 - Ciudad. 19|1|F|50139|19|1

VENDO motor diesel 13 HP. Salta 1736. Ciudad. Tel. 218450. 19|1|C|453|19|1

Compras Varias

"A-A". AMITRANO - Martillero. Tel. 247711. Aristides Villanueva Nº 332, ofrezca muebles, antigüedades, maquinarias ,artículos generales. Pagamos mejor. Anticipamos dinero. 9|6|F|12224|Pte.

A - BENTURINO - Martillero. Teléfono 248730 y 244335. Av. Colón 669. Ofrezca muebles, antigüedades, artículos de hogar. Anticipo dinero. 2|1|F|7828|Pte.

A. SELLA, Martilleros. Tel. 247447 Tiburcio Benegas 776, ofrezca muebles, artículos hogar, máquinas usadas. - Dinero en el acto. 11|2|F|36991|Pte.

COMPRO chatarra, metales, vehículos para desarmar; retiro domicilio. Teléfono 262172. 12|1|C|334-335|19|1|D.

COMPRO chatarra, -metales, vehículos para desarmar. Retiro domicilio. Teléf. 261743. 15|1|F|41476|24|1

PIANO usado de estudio, señora compra al contado. Tel. 214637. 18|1|C|815|19|1

TORNO, compro de 1 mt. a 1,20 entre puntas, de 260 a 270 volteo sobre bancada. En buen estado. Pago contado. Bolivia Nº 1271. Villa Nueva. T. 260486. 17|1|C|302|19|1

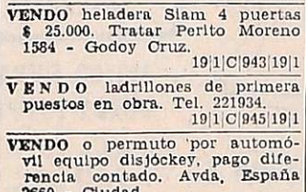

Combinados, Cambiadores y Televisores

CAMBIE el tubo de su televisor y páguelo a crédito. Garibaldi 374, Teléfono 248066.

OFRECIDOS

CONTABILIDADES, auditorías, internas y externas. Impuestos, Sueldos. Tel. 262637. 16|1|C|171|22|1

Ofrecidos Varios

EMPRESA GODOY CRUZ
DESTAPAR CLOACAS
Teléfono 244064.
Atiendo: Luján, Maipú, Chacras de Coria. Destapo cañerías de agua caliente con equipos modernos - Plomería, limpieza de calefones y cocinas. 19|1|C|003|19|1

"ENRRI SERVICE"
DESTAPE DE CLOACAS
DE URGENCIA
Teléfono 230680.
Plomería, sopleteo de cañerías de agua caliente, con equipos modernos. Limpieza de calefones. 19|1|C|003|19|1

EMPRESA CENTRO
A DESTAPAR CLOACAS
Teléfonos 217622 y 255149
Desagües, reparaciones y limpieza de calefones. - Destapo cañerías de agua caliente; plomería, gasista. Trabajos garantidos. Atendemos toda la provincia. 19|1|C|009|21|1

EMPRESA LOYOLA
Teléfono 217460
A destapar cloacas, desagües, cañerías, agua caliente, limpieza, calefones, plomería en general. Esta empresa ejecuta los trabajos con responsabilidad y de urgencia. 19|1|C|037|21|1

"EMPRESA CIPOLLETTI"
DESTAPAR CLOACAS
Teléfono 256968
A destapar cloacas, desagües, plomerías, gas, instalaciones de calefones, destape instantáneo con equipo moderno de cañerías de agua caliente. 19|1|C|039|25|1

A DESTAPAR cloacas, desagües, calefones gas, plomería. "Trabajos garantidos". Tel. 250617 3|10|F|39365|Pte.

A DESAGOTE pozos cámaras sépticas destape cloacales cañería en general. La Moderna, teléf. 243865.

SERVICE T.V. y combinados "Doverman", cambiamos tubos, facilidades de pago Ameghino 126. Ciudad. Teléfono 253993. 18|1|C|853|19|1|D

Ocupaciones Varias Pedidas

A IMPORTANTE empresa adjudicará 6 vacantes a personas de ambos sexos. Requisito esencial contar con muy buena presencia. Se seleccionará en S. Martín 811 1er. Piso de 9 a 12 y de 17 a 20 horas. 19|1|C|652|19|1

ENCHAPADOR forrador casas rodantes, necesito. Anzorena 335. Godoy Cruz. 19|1|C|364|19|1

NECESITO oficial zapatero, competente para todo trabajo para el lunes. Darrageira 6040. Chacras de Coria. 18|1|C|813|19|1

NECESITO costurera, Las Heras 1819 - Guaymallén. 19|1|C|715|19|1

NECESITAMOS tejedoras Knitax, Lady Tricot, Singer, Yuki, con muestras. Presentarse demañana San Martín 1569. 19|1|C|484|19|1

SE NECESITA empleado que sepa carpintería, algo de pintura. - Chacabuco 601. 18|1|C|667|19|1

TORNERO en madera necesito para artesanía, prefiero chileno. - O'Higgins 1968. Godoy Cruz. 18|1|C|653|19T1|

VENDEDORES con vehículo para venta masas, facturas, gran porcentaje. Independencia 2215. Las Heras. 19|1|C|030|20|1

A DESAGOTE pozos, cámaras sépticas destape cañerías "La Higiénica". - Brandsen 1344 - Dorrego. Teléfono 291126. 19|1|C|986|7|2

A CIELORRASOS económicos. Rápida colocación. Tel. 248874. 2|1|C|431|20|1

A ELECERICIDAD Proyectos Instalaciones industriales, domiciliarias, reparaciones. Domicilio. Tel. 222596. 18|1|C|536|22|1

A DESAGOTE pozos, cámaras sépticas, limpieza cañerías. UNIMEV. Teléfono 261745. 16|10|F|99829|Pte.

A HELADERAS, lavarropas, reparaciones garantidas. Cayetano Silva 2938. Ciudad. - 250471. 2|1|C|465|20|4

A DOMICILIO reparamos heladeras familiares, comerciales, lavarropas, asesoramiento gratis. 260136. 6|1|F|38894-Pte.

A - MAQUINAS de coser: Arreglos garantizados. Taller integral. Visitas domiciliarias. La-Lamadrid 430. Teléfono 249178. 14|1|C|673|20|2

A CERRADURAS arreglo, coloco voy domicilio. Trabajo garantido. Tel. 245012. 19|1|C|997|19|1

A DOMICILIO se ofrece plomero. Servicio rápido. Tel. 257286. 19|1|C|012|23|1

A DOMICILIO: servicio mecánico para artefactos hogar. Responsabilidad - empresaria - Teléfono 256683. (Horario comercio). 19|1|F|50072|23|1

A DOMICILIO se ofrece plomero. Servicio rápido. Tels. 259929 y 220322. 19|1|C|749|23|1

ALBAÑIL mosaico azulejista, pica pedrero, reparaciones, especializados. Teléfono 225098. 18|1|C|732|22|1|D.

ALBAÑIL techos, trabajos generales de albañilería. Trabajos de urgencia. 250571. 19|1|C|019|19|1

CERRADURAS y puertas arreglo a domicilio, garantía, Alberdi 263. Mendoza. Teléfono 216546. 19|1|C|029|23|1

CIELORRASOS Premoldeados de yeso, rápida colocación. Económ Garantidos. Créditos. Teléfono 248874. 21|C|431|20|1

CARPINTERIA, trabajo general Teléf. 244974. 14|1|C|738|20|1

CIELORRASO telgopor, albañilería, pintura, empapelado, impermeabilización, techos, plomería, Teléfono 248539. 16|1|C|168|22|1

DESTAPAR cañerías, cloacas, agua, plomero arregla calefones, gas. Tels. 240058 y 223449. 19|1|C|964|4|2

EMPRESA de pintura salpicrete. Precios módicos. Seriedad. Rapidez. Tel. 256348. 17|1|C|415|20|1

PICAPEDRERO, pisos mosaicos, azulejos, contrapisos. Seriedad. Trabajos rápidos, Tel. 214289. 17|1|C|307|23|1

PISOS parquet pulido, plastificados. J. Romero 224635. 17|1|C|739|20|1|AD

Préstamos e Hipotecas

COMPRO documentos hipotecarios saldo de precio. Tel. 225013. 37697|10|91| - k? 19|1|F|37697|19|1

Educacionales

A ALUMNOS secundarios, preparamos todas las materias. Buenos Aires 330, 5º F. T. 253639. 10|1|C|765|19|1

ACADEMIA "ABC", preparamos todas las materias, Entre Ríos 366, Teléf. 254864. 10|1|C|760|19|1

A ALUMNOS secundarios preparo todas materias. San Martín 276. Mendoza. Tel. 246172. 18|1|C|532|27|1

EXAMENES marzo, profesores Academia Alex preparan todas materias. Rioja 1426. Ciudad. 17|1|C|401|23|1

INGLES, $ 400 programa. Sindicato Luz y Fuerza. Cine Selectro. 17|1|C|401|23|1

PROFESORES se inscriben todas materias. Academia Alex. Rioja Nº 1426. Ciudad. 17|1|C|451|19|1

PREPARO alumnos, Teléf. 257416, 8 a 12 todas las materias. 18|1|C|531|20|1

QUIMICA. Secundarios y universitarios, preparo Tel. 214691 de

Academias

APRENDA peluquería práctica diaria, peinados, hay modelos. San Juan 742. 13|1|C|676|24|1

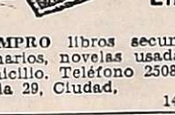

TURISMO

NECOCHEA, a metros del mar Hotel Internacional, residencial, cocheras gratis. Calle 81. Nº 232. Teléfono 4587. 9|1|F|40457|31|1

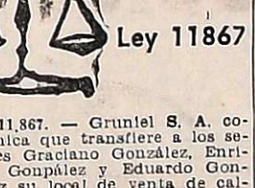

CASAS RODANTES Y EMBARCACIONES

A CASAS rodantes. Todo tipo y modelo. Entrega inmediata. Independencia 317, Las Heras. 18|1|C|768|20|1|D.

"AMERICANA", casas rodantes. Expone y vende Pecas Automotores. - Buenos Aires 344. 8|1|F|40259|31|1

CASILLA rodante para cuatro personas, totalmente equipada vendo. Tratar San Miguel 2790, esquina, Río Negro, Las Heras. 18|1|C|766|20|1

HELADERAS, eléctricas y a gas, para casas rodantes y cámping. Expone y vende: Pecas Automotores, Buenos Aires 344. 14|1|F|41437|31|1

TRAILER "ANAHI" Representante zona Cuyo: Jardín del Automóvil. San Martín 1955. Godoy Cruz, Mza. Tel. 290078 - 248402 y 248279. 18|10|F|99942|Pte.

Compra y Venta de Libros

COMPRO libros secundarios primarios, novelas usadas. Voy domicilio. Teléfono 250801. Rivadavia 29, Ciudad. 14|1|C|737|20|1

Ley 11867

LEY 11.867. — Gruniel S. A. comunica que transfiere a los señores Graciano González, Enrique Gonpález y Eduardo González su local de venta de calzados ubicado en calle General Paz 124 de esta ciudad, reclamos de ley: Av. San Martín 1468 - Mendoza. 17|1|C|381|21|1

LEY 11867. — A los efectos de ley 11867 se hace saber que el señor Pedro Saturnino Escalante Bracamonte, L.E. Nº 5.413.437, vende al señor Aldme Alain Gemillon, D.N.I. Nº 92.261.339 el negocio de pizzería y rotisería denominado "Don Pedro", sito en calle Tucumán 499, Godoy Cruz, provincia de Mendoza, oposiciones en Provivienda Inmobiliaria, Perú 1214, ciudad, provincia de Mendoza. 19|1|C|559|23|1

Pensión y Piezas Amobladas

A CASA de familia da alojamiento a jóvenes estudiantes o empleados. Av. España 2710, Cdad. 17|1|C|498|19|1

ODSA se
Su nueva Concesionaria
CITROËN
SAN MARTIN 2020 - Tel. 240616
G. CRUZ - MENDOZA

A MATRIMONIO o|3 caballeros, doy habitación amueblada, céntrica. Salta 1771. Ciudad. 19|1|C|024|025|19|1|D

ALOJAMIENTO matrimonio solo y caballero. Entre Ríos 553 Cdad. 17|1|T|1572|19|1

ALOJAMIENTO señoritas y varones estudiantes, chalet confort Olascoaga 2560-2418. Mza. 19|1|C|907|20|1

CASA familia ofrece habitaciones amobladas con pensión. Pueyrredón 482. Ciudad. 19|1|C|992|19|1

HABITACIONES para caballeros dispongo. - Montecaseros 2011, Ciudad. 15|1|C|898|19|1

HABITACION de categoría en casa de familia, para estudiantes avanzados o graduados. Barcala 80, Ciudad, Tel. 250245. 18|1|C|738|19|1

HOGAR para ancianos, ambiente familiar Martín Zapata 355 - Cdad. 16|1|C|139|19|1

NECESITO habitación, comodidades, estudiantes. Casa de familia, aledaño avenida Emilio Civit. Casilla Correo 272. San Juan 19|1|F|50147|20|1

RESIDENCIAL familiar, dispone de alojamiento. Patricias Mendocinas 1794 esquina Barcala. Ciudad. 18|1|C|842|19|1

SE DA pieza casa de familia, para matrimonio o dos personas. Godoy Cruz 394. Mza. 19|1|C|762|19|1

Arriendos y Cambios

A PROPIETARIOS que deseen alquilar asegurándose, emplean nuestro servicio. Además, aunque el inquilino no pagare, usted igualmente cobra. Evítese dificultades. Diríjase a quien inspira confianza. Consúltenos. José Federico Moreno. Ex director de la Cámara Alquileres. San Lorenzo 332. Tel. 249745. 19|1|C|994|19|1

A/DUEÑO necesito alquilar casa $ 12.000 mensuales, personas mayores por un año, dos garantes, depósito. Provivienda - Perú 1214. Tel. 255813-218277. 19|1|C|558|19|1

A/DUEÑO necesitamos hoy casa, $ 12.000 para personas mayores, muy buenas garantías, alquiler 1 año. Provivienda. Perú 1214 Teléfonos 218277 - 258054. 19|1|C|558|19|1

A $ 9.000 departamento céntrico amueblado, por temporada. José Federico Moreno, San Lorenzo 332. 19|1|C|994|19|1

A $ 5.500 casita regular, cerca Cervantes. Prefiérese estatal. bancario, Y.P.F. José Federico Moreno, San Lorenzo 332. 19|1|C|994|19|1

A DUEÑO directamente empresa industrial alquila casa departamento, paga 12.000, ofrecer 215312. 19|1|C|929|21|1

A 10.000 departamento ciudad, living comedor, un dormitorio, dependencias. España 1512. Oficina 4. 19|1|C|929|19|1

A 14.000: departamento céntrico, 3 dormitorios, 2 baños. España Nº 1512. Oficina 4. 19|1|C|929|19|1

ALQUILO departamento, amoblado, temporada verano, 1.000.000 mensuales. José Federico Moreno 1575. 18|1|F|50027|19|1

ASOCIACION Propietarios. Chile 1733. Martillero Henriquez. Alquilo departamento chico, Las Heras y Ciudad. 19|1|F|50151|20|1

ALQUILO 2 departamentos ciudad, dormitorios, cocina, comedor, hall, baño, patio, pesos 7.000 y 12.000: Montalto Inmobiliaria - Coronel Díaz 316. 19|1|C|766-67|19|1|D.

ALQUILO en ciudad, hermosa casita antisísmica, 1 dormitorio, comedor, baño instalado, cocina comedor, $ 7.000. Jujuy 123. Ciudad. 19|1|C|027|19|1

CHALECITO Guaymallén, 3 habitaciones, garaje, dependencias, $ 6.500. Martillero. Huarpes 2020. Ciudad. 19|1|C|026|19|1

DUEÑO alquila departamento amueblado. Lavalle 256. Teléfono 215943. 19|1|C|480|22|1

DEPARTAMENTO categoría amoblado c|teléfono, living, 2 dormitorios, 2 baños, completísimo. Teléfono 240282. 17|1|C|426|19|1

DUEÑO alquila Quinta Sección departamentos amueblados, estrénelos, hay garaje. Emilio Jofré 233. Ciudad; luego 17 horas, teléfono 215943. 19|1|F|50061|19|1

GARAJE para depósito necesito alquilar, zona centro, preferible de S. Martín al Oeste. 291694.

LICITACIONES

MINISTERIO DE ECONOMIA
CORPORACION DE EMPRESAS NACIONALES
YACIMIENTOS PETROLIFEROS FISCALES
DESTILERIA LUJAN DE CUYO
LICITACION PUBLICA Nº 70-208

Llámase a LICITACION PUBLICA para la ADQUISICION DE UN (1) MOTOR ELECTRICO ASINCRONICO DE 300 CV Y 3.000 r.p.m.
APERTURA: 11 de Febrero de 1976, a las 12.30 horas, en YPF, DESTILERIA LUJAN DE CUYO.
PLIEGOS: Administración Destilería Luján de Cuyo .Compras y Contrataciones), en días hábiles, de lunes a viernes, de 8 a 12 horas
VALOR DEL PLIEGO: $ 20 (VEINTE PESOS)
12|1|F|14955|21|1|D

MINISTERIO DEL INTERIOR
Dirección General de Administración

Llámase a Licitación Pública Nº 2|76 para el día 6 de febrero de 1976 a las 15 horas, con el objeto de contratar la composición e impresión del Registro Electoral de la Nación.

El acto de apertura de sobres tendrá lugar en la Dirección General de Administración, Avda. de Mayo 760, 3er. piso, Capital Federal en la fecha y hora indicadas, donde se suministrarán a los interesados los informes correspondientes.

Las ofertas se presentarán o remitirán a la Dirección mencionada.

Los pliegos podrán retirarse sin cargo en esa Dirección o en la Secretaría Electoral del Distrito respectivo.

El Director General de Administración.

19|1|F|50118|28|1-A.

EDICTOS JUDICIALES

EDICTO. — Juez Décimo Juzgado Civil: dictó resolución autos 10622, Sicoli Armando Francisco, cancelación pagaré. Mendoza, 29 diciembre 1975 y vistos:... Considerando:... Resuelvo: Disponer cancelación letra 42/298/58931, librada por Bodegas Franco Argentina S.A., vencimiento 11-5-75, por $ 20.000,00 y aceptada por Banco Mendoza, autorizando el pago de la misma si no hubiere oposición dentro de sesenta días posteriores a la última publicación edictal. - Fdo.: Aníbal B. Abalos, Juez. - Juan Gutiérrez C., Secretario. 9|1|C|094|23|1

EDICTO. — Juez Tercer Juzgado Civil Gral. Alvear cita herederos y acreedores de María Isabel Pérez y Ramón Tkaczyk, comparendo cuatro de febrero próximo a las once horas. Bonifacio López M. - Secretario. 14|1|F|41304|23|1|A

EDICTO. — Caja de Seguro Mutual Ley 1828, cita cinco (5) días beneficiarios Roberto Américo Rodrigtes Brizuela, para reclamos derechos seguro mutual. - Antonio Eduardo Schillagi, director gerente Caja de Seguro Mutual. 15|1|C|874|19|1

EDICTO. — Caja de Seguro Mutual Ley 1828, cita cinco (5) días beneficiarios Ernesto Alberto Astorga Fernández, para reclamos derecho seguro mutual. - Carlos Raúl Nanclares, Sub-gerente Caja de Seguro Mutual. 15|1|C|860|19|1

EDICTO. — A herederos de Luis María Herrera, cítase a la Caja de Jubilaciones y Pensiones de Escribanos a reclamar derecho pensionario, bajo apercibimiento de ley. 15|1|C|948|19|1

EDICTO. — Caja de Seguro Mutual Ley 1828, cita cinco (5) días beneficiarios Orlando Gregorio Dubanced Contreras para reclamos derechos seguro mutual. - Carlos Raúl Nanclares Sub-Gerente a cargo de Gerencia, Caja de Seguro Mutual. 19|1|C|386|23|1

EDICTO. — Juez Cuarto Civil, cita herederos y acreedores de: José Antonio Palacios, comparendo, nueve de febrero próximo a las doce horas. Expte. Nro. 70.137. - Susana M. Durán, Secretaria. 19|1|C|391|29|1|A

INTERESADO directo deseo alquilar casa, 2 ó 3 dormitorios, en Guaymallén. Llamar de 17,30 a 20.30 hs., al teléfono 246889. 19|1|C|032|19|1

PROFESIONAL necesita alquilar casa o Dpto., 2 dormitorios garantías a satisfacción. Ofrecer Tel. 290293 y 224360. 16|1|T|01540|19|1

Servicio Doméstico Pedidos

A EMPLEADAS necesito, buenos sueldos, agencia. España 1683. Tel. 259168. 19|1|C|552|23|1

A EMPLEADA argentina, medio día. 9 de Julio 1230 - 6º P. P. B. 19|1|C|002|19|1

A EMPLEADA cama adentro se necesita con referencias. Sueldo m$n 300.000. Luzuriaga 689. Micros 8, 9 y 3. Tel. 249191. 19|1|C|995|19|1

A EMPLEADA para matrimonio, entienda cocina, $ 200.000. Tel. 290950. 19|1|C|007|19|1

A EMPLEADA p|limpieza, necesito con o sin retiro, con referencias. Sueldo a convenir. 25 de Mayo 1773. Ciudad. 19|1|C|843|20|1

A EMPLEADAS hasta 500.000, con, sin retiro. Morón 284, T. 291104. 19|1|C|483|24|1

EMPLEADA medio día, otra cama adentro, necesito. Salta 1587. Ciudad. 19|1|C|646|23|1

EMPLEADA de 10 a 20. Sueldo 2.000. Azopardo 16. G. Cruz. 19|1|F|37701|20|1

EMPLEADA cama adentro para limpieza. Referencias. Buen sueldo. Sargento Cabral 697. Ciudad. 19|1|T|01575|19|1

EMPLEADA cama adentro, sin lavado ni planchado. Olegario Andrade 541. Tel. 241746.

EMPLEADA para matrimonio solo, buen sueldo. Soler 854. San José. 19|1|C|857|19|1

NECESITO empleada limpieza, medio día, para matrimonio solo, con o sin retiro, con documentos. Francisco de la Reta 1107. San José. Guaymallén. 19|1|C|572|19|1

NECESITO empleada cama adentro, buen sueldo. Salta 818 "A". Ciudad. 19|1|C|580|19|1

NECESITO empleada c|adentro, sueldo 200.000 a 900.000. T. 227791 19|1|C|038|21|1

SE NECESITA empleada servicio doméstico con cama adentro. Tratar: en Rondeau 118. 18|1|C|398|19|1

URGENTE necesito empleada. Trabajo en el acto. 400.000. Tel. 292497. 19|1|C|022|19|1

OFRECIDOS

A EMPLEADAS seleccionadas agencia. España 1683. Seriedad, garantía. Tel. 259168. 19|1|C|552|23|1

A MORON 284 solicite empleadas seleccionadas y garantizadas. T. 291104. 19|1|C|483|24|1

ATENCION, Bombal ofrece 2 empleadas, excelentes referencias. Tel. 292497. 19|1|C|022|19|1

EMPLEADA para Mendoza y Mar del Plata. Salta 1587. 19|1|F|50060|19|1

3 DIAS semanales por horas o medio día, cama adentro. 247364. 19|1|C|013|19|1

VARIOS

MATRIMONIO solo se ofrece como casero. Viamonte 333, San José. 18|1|C|735|20|1

PLOMERO gasista, arreglos, reparaciones, instalaciones, artefactos en general. T. 250827.

LOS ANDES
SUPLEMENTO DEPORTIVO

Dijo Melquiades "Tabaquito" Sáenz:

"Para ganarle a Locche hay que ponerlo K.O. media hora"

BUENOS AIRES, 18. (Télám). — La Ciudad de Buenos Aires apareció gris y con sus calles desiertas. En una de ellas: Reconquista al 500, epicentro de la actividad financiera, se encuentra el hotel donde se hospeda el "Intocable" Nicolino Locche, quien anoche derrotara por puntos al colombiano, Emiliano Villa.

Un cronista de Télam dialogó con Locche, mientras tomaba su desayuno en el bar del hotel.

¿Qué opinás del combate?

"—No fue tan bueno como yo esperaba. Con los zurdos siempre pasa lo mismo. Son difíciles, complicados, capaces de malograr cualquier espectáculo. El clima conspiró en mi contra. Era tremendo el calor. Te juro que nunca más peleo en el mes de enero".

Nicolino se expresa con suma tranquilidad. A su lado su "sparring" Juan de Dios Acosta asiente en silencio.

¿Qué te pasó con "Tabaquito" Sanz, el entrenador de Villa?

—"Nada. Ese es un "Monicaco". Grita desde abajo, yo seré un payaso como él dice pero pongo la cara arriba del ring".

Le acotamos que "Tabaquito" dice que te gritó payaso.

—"Sí, justo yo. No viste que nervioso me puse... pobre de él".

¿Crées que ganaste?

—"Sí que gané. Con lo justo, pero gané. Los mejores golpes los coloqué yo".

La cara de Nico muestra una herida sobre el arco superciliar izquierdo.

—¿Cómo te cortó

—"Fue una «piña». Pero te aclaro que ya venía lastimado de las seciones de entrenamiento".

—Tu "amigo" "Tabaquito" dice que Emiliano Villa te pegó mucho más que "Kid Pambelé" en la primera pelea que realizaste con éste. ¿Es cierto?

—"Por fin coincidimos en una. Tiene razón. Pambelé, en la primera, ni me tocó y anoche Villa me pegó una o dos".

—¿Cuál es tu opinión sobre Villa-

—"Es un muy buen boxeador. Pero anoche con el plan de pelea que le mandaron cumplir no lució".

—¿Cómo te sentiste durante el combate?

—"Hasta el quinto asalto bien, luego comencé a sentir un ahogo que me restó aire y por lo tanto posibilidades. Te reitero que mi mayor adversario fue la temperatura reinante sobre el ring. Era un infierno".

—¿Cuáles son tus planes futuros?

—"El martes me voy de viaje por el sur del país. Regreso el 2 de febrero a Buenos Aires, de aquí partiré a Mendoza. Estimo que el 5 reanudaré el entrenamiento para estar en condiciones en los primeros días de marzo.

—¿Volverías a pelear con Villa?

—"Sí. ¿Por qué no?

Nos levantamos de la mesa para salir a la puerta del hotel. La lluvia ya está al caer.

—¿Bermúdez, está conforme con tu labor de anoche?

—"Sí. Pelear con un zurdo es siempre un riesgo. Yo era zurdo cuando empecé y don Paco me cambió. "Sí no cambia se va a morir de hambre, a los zurdos no los quiere nadie".

Nos vamos, cuando ya estamos en el auto Nicolino nos grita: "Acordate, nunca mas peleo en enero... y con zurdos tampoco".

La derecha de Villa no alcanza. Locche, con su guardia característica, espera listo para el esquive y contragolpe. Nótese la posición del colombiano, algo recelosa, lejana. El visitante se animó poco y cuando lo hizo, el mendocino lo neutralizó. (Fotografía enviada por nuestra Corresponsalía en Buenos Aires)

El mendocino Juan Acosta, que actuó en el preliminar del combate de Locche, y en el que venció por puntos a Facundo Villalba, (Fotografía enviada por nuestra Corresponsalía en Buenos Aires).

Enojados

BUENOS AIRES, 18 (Télam). — Sin dudas que Melquiades "Tabaquito" Saenz, el entrenador del púgil colombiano, Emiliano Villa fue el gran personaje de la brillante noche del Luna Park. Por sus desplantes y hasta sus insultos a nuestro "Intocable" Nicolino Locche.

Minutos después de haberse levantado, Télam mantutuvo en su habitación un extenso diálogo con este singular hombre del boxeo mundial.

¿Cuál es su opinión del combate de anoche?

—"A mi chico lo robaron. Lo robaron descaradamente. Sólo estos jueces que no saben nada de boxeo lo pudieron ver perder. Creo que Emiliano ganó con toda claridad".

¿Siempre pelea así Villa?

—"No. Lo de anoche fue fruto de un plan especial para enfrentar a Locche, y evidentemente nos dio resultado. Sólo los que tenían la obligación de ver el triunfo de Villa no lo vieron", exclama acalorado "Tabaquito" en clara alusión a los jueces del combate".

¿En algún momento de la pelea usted se enojó con Emiliano?

—"No, mi forma de ser es esa, parece que me enojo, pero lo único que hago es tratar de llamar al boxeador a la realidad. Yo soy así..."

¿Tuvo problemas con el árbitro?

—"Me amonestó. Yo gritaba porque desde el otro rincón también gritaban y si está permitido para ellos también lo está para mí. Además, yo dirijo al púgil, del otro lado gritaba cualquiera y eso está prohibido".

¿Le gritó payaso a Locche?

—"Sí, porque se que no le gusta y se pone nervioso. Yo hago todo lo posible para ayudar a mi muchacho. Cuando está sobre el ring él es mi hijo, me duele cada golpe que recibe y soy feliz cuando gana".

"Esta en el final de su carrera. Lento y sin reflejos. Villa le pegó mucho más que Cervantes en la pelea que se hizo aquí en el 71.

"De todas formas la única manera de ganarle aquí es pegarle una sola bien pegada y que duerma durante media hora que es el tiempo que van a tardar para contarle los diez segundos".

¿Cuál es el mayor defecto de Emiliano Villa?

"Su pasividad. Pero puede decir para que todos se enteren, que si yo lo tengo seis meses, de él hago un tigre".

A esta altura se suma a la rueda el manager de Emiliano Villa, Armando de la Espriella. Aprovechamos para preguntarle sobre el futuro de su pupilo.

"Volverá a pelear dentro de un mes posiblemente frente a Guerrero Chávez. Desde ahora compartiré la dirección del muchacho con Ramiro Machado. Emiliano se radicará en Caracas ya que el ambiente de Barranquilla no es el más propicio para él. Muchos amigos... y amigas también".

¿Hace mucho que es manager de Villa?

"Lo tengo desde niño juntos no hicimos profesionales. Usted saque conclusiones de lo que es Emiliano para mí".

¿Cómo vio la pelea?

"Sin ninguna clase de dudas ganó Villa. Locche no pegó un solo golpe. El mío ganó por tres puntos".

Llegan funcionarios de la embajada. Días atrás "Tabaquito" fue asaltado por dos sujetos que le robaron dinero y pasaporte por lo que no puede salir del país y la embajada se está moviendo para solucionar el problema.

Sí, Nico existe

Fue un maremangnun. Con gente casi desnuda en las tribunas, inclusive en el ring-side; muchas protestas contra Lectuore porque había más gente que lugar. Desmayos, maquillajes y trajes elegantes destrozados por la traspiración "a chorros". Gente con entradas populares en la mano que no podían entrar al Luna, y la policía reprimiendo con gases, que sin entrada, entraban al estadio. Lágrimas, gritos, desposturas, corridas y dentro de todo eso Nicolino Locche.

Dentro de todo eso, su geroglífico boxístico para que el joven Emiliano Villa lo descifrara en un ring donde la temperatura por los focos de neon llegaba a 50 grados.

Y no hubo "show" porque todo influyó. Influyeron esas molestias del soberano, ese calor infernal, esos gases que en vez de hacer reír, arrancaban lágrimas.

Lo de Nicolino, sin embargo, fue lo de siempre. Su alta escuela boxística. Su tremendo talento, hasta para imponerse en esas condiciones casi extrahumanas. Su cintura, sus reflejos funcionaron como en zo que su triunfo, (aunque sin lo supremo), alcanzara matices realmente brillante, y nos abra, aun más, la puerta de la esperanza para verlo muy pronto otra vez campeón del mundo de los medianos júniors.

Locche le ganó (léase bien. ganó) a un excelente rival. El mejor de todos los que ha enfrentado en esta segunda etapa de su vida boxística y haciendo memoria, mucho mejor que alguno de los que enfrentó cuando era el titular de la categoría. Villa, tenía anoche todo a su favor. Su juventud (13 años más joven), el acostumbramiento a ese infernal calor (en su patria es común combatir con esa temperatura y humedad), un técnico que conocía a Locche por haber estado ya dos veces en el rincón de Cervantes cuando ambos combatieron, pero sin embargo le faltó "eso" que el nuestro trajo desde la cuna; talento, la madera de los elegidos, de los únicos.

Ahora saltarán muchas voces diciendo que Nico, el grande, ha llegado al final de su brillante camino. Pero esos muchos no analizarán los extraños factores apuntados, donde Nicolino debió moverse anoche. Donde Nicolino debió frotar bien fuerte a su interminable galera de mago, para sacar otro brillante triunfo, aunque sin espectáculo.

A Nicolino, a su pasta de campeón, no le importó el calor (aunque lo sintió), no le importó la juventur de su rival (era notable), no le importó que ellos traían un plan muy estudiado para neutralizarlo (fue evidente). Nada de eso le importó a Nicolino; sólo le interesó quedarse con el triunfo. Y eso al final fue lo importante, pues lo logró y ya está nuevamente en carrera en busca de Cervantes.

Locche anteanoche dio otra lección de lo que hay que hacer para ganar, cuando las condiciones no son favorables. Se puso el "overoll" y trabajó de "laburante", dejando para la próxima esa flor exótica (que es su boxeo espectáculo). Esa flor, que por esas cosas de la naturaleza nació en Mendoza y no podrá cultivarse nunca en otro lugar del mundo.

Locche fue grande hasta para eso. Emiliano Villa tampoco pudo traducir sus versos de único poeta del ring.

Chau, Nicolino, todos te esperan en la próxima... Todos, hasta los que protestan harán "pilatos" en la próxima, para que lo de Cervantes sea ya una cosa cierta, como es tu presencia arriba del ring, aunque muchos no lo crean... sí, Locche existe.

Locche y Bermúdez. — Maestro y alumno, ahora se van rumbo a la Antártida en busca del merecido descanso. Si Villa trajo un plan inteligente, el de Bermúdez fue superior y con su "tremendo" alumno logró neutralizar hasta el calor.

Estudiantes se concentra en City Bell

LA PLATA, 18 (NA). — El equipo de Estudiantes de La Plata quedará mañana concentrado en el Country Club "Mariano Mangano" de la localidad de City Bell, con miras al enfrentamiento que sostendrá el domingo próximo contra el de Huracán, en partido en el que estará en juego una plaza para la proxima edición de la Copa Libertadores de América.

Estudiantes hace ya una semana que se encuentra practicando, y consagró el día de hoy al descanso, primer parentesis que se confiere luego de haber retornado al trabajo en 1976.

Farmacias de turno en la región de Cuyo

PROVINCIA DE MENDOZA

Capital. — Día y noche: "Díaz Martos", San Martín 846, Tel. 248416; "Mirábile", La Plata 232, Tel. 216103.
Godoy Cruz. — Día y noche: "Llano", Perito Moreno 98, Tel. 220017; "Roma", Paso de los Andes y Derqui, Tel. 221453; "Buchahla", Paraguay 1601, Tel. 292044.

Policlínico Fleming. Teléfonos: 241810 y 245792.
Hospital Central. Teléfonos: 240063 y 245287.
Hospital Emilio Civit. Teléfonos: 250000 y 216320.
Hospital Ferroviario. Teléfono: 252600.
Hospital El Carmen. Teléfonos: 220279 y 220803.
Servicio Sacerdotal Nocturno. De 21.30 a 6.30. Tel. 255654.
División Bomberos. Teléfono: 244888.
Comando Radioeléctrico de la Policía. Teléfono 244444.

Las Heras. — Hasta las 24: "Sabín", Coronel Díaz 798, Tel. 217775. Día y noche: "Levatino", Roca 299, Tel. 216170.
Guaymallén. — Hasta las 24: "Italo Argentino", Alberdi 430, Tel. 257717. Día y noche: "Martino", Godoy Cruz 814, Tel. 215064; "América", Bandera de los Andes 1902, Tel. 261454; "San Roque", Carril Nacional 7002, Rodeo de la Cruz, Tel. 3; "Bermejo", carril Bermejo s/n., Tel. 260209.
San Martín. — Hasta las 24: "San Martín", Bailén 64, Tel. 21039. Día y noche: "Balcarce", Balcarce 30, Tel. 21182.
Luján de Cuyo. — Día y noche: "Berazategui", S. Peña y Taboada, Tel. 980729.
Maipú. — Día y noche: "Rauek", San Martín 402, Tel. Tel. 972424.
Gutiérrez. — Día y noche: "Del Carril".
Junín. — Día y noche: "Del Pueblo", Mitre 234, Tel. 8.
Rivadavia. — Día y noche: "Mendoza", San Isidro 559, Tel. 42313.
La Paz. — Día y noche: "Las Chacritas", Belgrano y 25 de Mayo, Tel. 36.
Tunuyán. — Día y noche: "Pellegrini", Pellegrini 165, Tel. 2519.
Tupungato. — Día y noche: "Moderna", Belgrano 469, Tel 77.
La Consulta. — Día y noche: "Virgen de Luján", Ejército de los Andes 450, Tel. 28.
Santa Rosa. — Día y noche. Villa Cabecera: "Santa Rosa", ruta 7 s/n., Tel. Tel. 27. Las Catitas: "San Andrés", ruta 7 s/n.; "Las Catitas", Avda. Eulalia Calderón s/. La Dormida: "La Ruta", ruta 7 s/n.; "Del Pueblo", Av. Remo Falciani s/n., Tel. 22.
Villa Atuel. — Día y noche: "Lourdes".
San Rafael. — Día y noche: "Americana", avenida Mitre 43, Tel. 21592; "Zorrilla", Avellaneda 87, Tel. 21178.
General Alvear. — Día y noche: "Central", Bartolomé Mitre 668, Tel. 2996.
Malargüe. — Día y noche: "San Antonio", San Martín 530, Tel. 47.

PROVINCIA DE SAN JUAN

Capital. — Hasta las 24: "San Eduardo", avenida San Martín 1578 Este, Tel. 28806; "Concepción", Rawson 402 Norte, Tel. 24844; "Laprida", Laprida 302 Oeste, Tel. 22275; "Andina", Mendoza 2198 Sur, Tel. 28963. Día y noche: "La Reina", Rawson 1072, Sur; "Cremades", Mendoza 402 Sur, Tel. 25249; "Tulum", Tucumán 1299, Norte; "San Martín", avenida San Martín 587 Oeste, Tel. 24755; "Santa Anita".
Caucete. — Día y noche: "López", Diagonal Sarmiento 898, Tel. 61070.
Pocito. — Día y noche: "Riveros".
25 de Mayo. — Día y noche: "Chirino", Av. San Martín y R. Barrera, Tel. 12.
Jáchal. — Día y noche:"Jáchal".

PROVINCIA DE SAN LUIS

Capital. — Día y noche: "Catedral", Pringles 863, Tel. 4212; "San Luis", Rivadavia 1080, Tel. 4120; "Central", Ayacucho 1173, Tel. 4058; "Lafinur", Junín y Lafinur, Tel. 3431.
Ciudad de Mercedes. — Día y noche: "Lavalle", Pedernera 500, Tel. 2388; "Barrio Pringles", Hipólito Yrigoyen y Sulpacha, Tel. 1471; "Santa Pau", General Paz y Doctor Zavala Ortiz, Tel 1564.

HOY
FARMACIA LLANO
PERFUMERIA
Envíos Urgentes a Domicilio
DE TURNO
DIA Y NOCHE
Atiende su mutual
Perito Moreno 100
Tel. 23765 - 20017
Godoy Cruz (Mza.)

En España cayó Real Madrid y en Italia sigue Juventus

ROMA, 18 (Télam-ANSA). Resultados de los partidos jugados hoy por la decimotercera fecha de la primera rueda del campeonato italiano de fútbol de primera división:

Ascoli 1, Sampdoria 1; Cagliari 0, Torino 0; Cesena 2, Milán 1; Internazionale 2, Perugia 2; Juventus 1, Bologna 0; Lazio 1, Fiorentina 2; Nápoli 2, Roma 1; Hellas Verona 3, Como 2.

Posiciones: Clasificación del campeonato italiano de fútbol de primera división, luego de los partidos jugados hoy por la decimotercera fecha de la primera rueda: Juventus, 22 puntos; Torino, 20; Cesena y Nápoli, 17; Milán, Bologna e Inter, 15; Perugia, 13; Fiorentina, Verona y Roma, 11; Ascoli y Sampdoria, 10; Lazio, 9; Cagliari y Como 6.

Próxima jornada: Los partidos que se jugarán en domingo próximo, correspondientes a la decimocuarta fecha de la primera rueda del campeonato de fútbol italiano de primera división, son los siguientes: Bologna vs. Ascoli; Como vs. Cesena; Fiorentina vs. Cagliari; Milán vs. Lazio; Perugia vs. Nápoli; Roma vs. Inter; Sampdoria vs. Juventus y Torino vs. Verona.

Segunda división: Los resultados registrados hoy correspondientes a la 16ª jornada de segunda división del campeonato italiano de fútbol:

Atalanta 1, Taranto 0; Brescia 1, Reggiana 0; Catania 1, Piacenza 1; Catanzaro 2, Brindisi 0; Foggia 0, Sambenedettese 0; Genoa 1, Pescara 1; Modena 2, Vicenza 1; Spal 3, Palermo 1; Ternana 1, Novara 1; Varese 3, Avellino 0.

La clasificación del campeonato italiano de fútbol de segunda división, luego de los partidos jugados hoy por la decimosexta fecha de la primera rueda: Catanzaro, 22 puntos; Genda, Varese, Modena y Novara, 19; Foggia, Brescia y Pescara, 18; Atalanta y Spal, 16; Taranto, Ternana y Sambenedettese, 15; Reggiana y Piacenza, 14; Catania, Vicenza y Palermo, 13; Avellino y Brindisi, 12.

Fútbol español

MADRID, 18 (Télam-EFE). Los resultados de los partidos jugados hoy, correspondientes a la décima octava jornada del campeonato de la Liga Española de primera división:

Atl. Bilbao 1, Salamanca 0; Barcelona 1, Elche 0; Granada 1, Gijón 1; Atl. Madrid 2, Zaragoza 0; Santander 1, Real Madrid 0; Oviedo 2, Valencia 1; Hércules 2, Español 1; Las Palmas 0, Sevilla 1.

Segunda división: Los resultados de los partidos jugados hoy, correspondientes a la décimo octava jornada de la Liga Española de segunda división:

Huelva 1, Calvo Sotelo 0; Coruña 1, Valladolid 0; Rayo Vallecano 2, Murcia 1; San Andrés 5, Ensidesa 0; Alaves 1, Málaga 0; Tarrasa 1, Cádiz 0; Tarragona 0, Castellón 0; Córdoba 3, Barcelona Atl. 0; Tenerife 3, Osasuna 1; Burgos 0, Celta 0.

Clasificación general: Coruña 22 puntos; Málaga y Valladolid, 21; Burgos y Castellón 20; Tarrasa, San Andrés, Huelva, Atl. de Barcelona, 19; Córdoba y Calvo Sotelo, 18; Cádiz, Rayo Vallecano, 17; Celta, Osasuna y Alaves, 16; Tarragona, 14; Ensidesa y Murcia 13.

Boca derrotó por 3 goles a 2 a Olimpia

MAR DEL PLATA, 18 (N. A.). — En un accidentado partido Boca Júniors logró imponerse esta noche a Olimpia, de Paraguay y conquistar por ende el torneo triangular que jugaron en el estadio San Martín, estos dos equipos y Kimberley de Mar del Plata. El resultado favoreció a los xeneizes por tres tantos a dos. Boca conquistó dos tantos de penal, mientras los guaraníes señalaron su primera conquista por el mismo medio.

Al terminar el primer tiempo los jugadores paraguayos protestaron airadamente el fallo del segundo penal sancionado a favor de Boca, y fueron expulsados el delantero Díaz y el volante Talavera. Hasta entonces empataban dos a dos y Boca no había hecho méritos para ganar.

Al cotejo en el que Boca Júniors se impuso a Olimpia esta noche, en el estadio General San Martín de esta ciudad:

Arbitro: Dellacasa.

Boca: Gatti; Pernia, Mouzo, Sa y Tarantini; Rebolsi, Trobbiani y Benítez; Mastrángelo, Sánchez y Letanú.

Olimpia: Almeida; Giudice, Alcides Sosa, Flaminio Sosa y Correa; Espinosa, Torres y Talavera; Barrientos, Díaz y Aquino.

Goles: 34m. Trobbiani (BJ) de penal; 40m. Aquino (O), de penal; 43m. Díaz (O); 45 m. Trobbiani (BJ), de penal. 54m. Benítez (BJ).

Cambios: Felman por Letanú (BJ); Paniagua por Barrientos (O); Lacava Shell por Ribolzi (BJ); Favret por Mastrángelo (BJ).

Incidencias: Díaz y Talavera (O), fueron expulsados por protestar fallos.

VACACIONES A CIELO ABIERTO
DESCUENTOS ESPECIALES POR PAGO CONTADO
CREDITOS HASTA 20 MESES
SIN ANTICIPO
EN CUOTAS TODAS IGUALES
SIN CUOTAS EXTRAS
SIN CUOTAS AGUINALDO

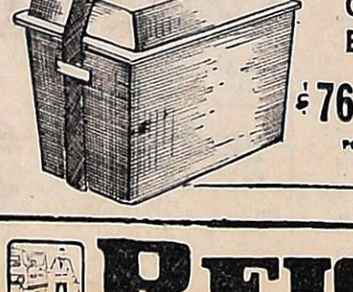
PILETA PELOPINCHO MED. 1,60 x 2,40 x 0,60
$ 1.680 POR MES
Precios contado $ 13.858
Precio financiado $ 33.600
Costo financiero $ 19.742
20 cuotas de ... $ 1.680
Tasa de interes directo mensual 7 %

CARPA CHEROGA PORTEZUELO 2
$ 1.260,00 POR MES
Precio contado $ 10.402
Precio financiado $ 25.200
Costo financiero $ 14.798
20 cuotas de ... $ 1.260
Tasa de interes directo mensual 7 %

MOTOR FUERA DE BORDA YUMPA 5 H.P.
$ 4.320 POR MES
Precio contado $ 35.800
Precio financiado $ 86.400
Costo financiero $ 50.600
20 cuotas de ... $ 4.320
Tasa de interés directo mensual 7 %

CARPA CHEROGA RINCONADA 4
$ 2.280 POR MES
Precio contado $ 18.822
Precio financiado $ 45.600
Costo financiero $ 26.778
20 cuotas de ... $ 2.280
Tasa de interés directo mensual 7 %

BOTE INFABLE BORDA D. 1
3.120 POR MES
Precio contado $ 25.921
Precio financiado $ 62.400
Costo financiero $ 36.479
20 cuotas de ... $ 3.120
Tasa de interés directo mensual 7 %

CARPA CHEROGA MOD. PORTEZUELO 3
$ 1.440 POR MES
Precio contado $ 11.757
Precio financiado $ 28.800
Costo financiero $ 17.043
20 cuotas de ... 1.440
Tasa de interés directo mensual 7 %

SILLON PLEGABLE CROMADO
Precio contado $ 1.710
SILLA PLAYERA
Precio contado $ 1.040

COLCHONETA INFLABLE TUM TEX
Precio contado 1.681

CONSERVADORA TECNO EN FIBRA DE VIDRIO
$ 769,00 POR MES
Precio contado ... $ 2.841
Precio financiado ... $ 3.845
Costo financiero ... $ 1.004
5 cuotas de ... $ 769
Tasa de interés directo mensual 7 %

REPOSERA REPOSAR ACOLCHADA DE LUJO
$ 1.620 POR MES
Precio contado ... $ 6.065
Precio financiado ... $ 8.100
Costo financiero ... $ 2.035
5 cuotas de ... $ 1.620
Tasa de interés directo mensual 7 %

REPOSERA RI-CASS ACOLCHADO
$ 1.012,00 POR MES
Precio contado ... $ 3.758
Precio financiado ... $ 5.060
Costo financiero ... $ 1.802
5 cuotas de ... $ 1.012
Tasa de interés directo mensual 7 %

REIG S.A.
La casa más popular de Mendoza
JOSE VICENTE ZAPATA 265
SERVICIO MECANICO ESPECIALIZADO A DOMICILIO

STUCHI HNOS.
MECANICA INTEGRAL ESPECIALIZADA
CITROEN 2-CV
CITROEN 3-CV
ami8

CATAMARCA 373
Tel. 47310